ריצ'רד צ'מברליין
כוכב "שוגון"
בסרט ההרפתקאות
החדש והמרתק
מכרות המלך שלמה

„תל־אביב" תל־אביב | „עצמון" חיפה | הכנו בחנוכה! בירושלים, ד"ג חולון, בת־ים

מזג אוויר

מעונן חלקית עם גשמים פזורים
● הטמפרטורות: ירושלים 15-10; תל־אביב 21-15; חיפה 22-17; אילת 26-13. הטמפרטורות בארץ ובעולם בעמוד 14

מעריב

העתון הנפוץ ביותר במדינה • MAARIV • معاريف

לגליון זה מצורף ספורט

340	היום 48 עמוד
יום א' 1.12.85	י"ח בכסלו תשמ"ו

גליון מס' 11588 — שנה ל"ח

המחיר — 340.— שקלים (כולל מע"מ) המחיר באילת (ללא מע"מ) — 290 שקלים

המייסד והעורך הראשון ע. קרליבך ז"ל

כל הזכויות שמורות ל„מעריב" © 1985

הלוח החדש
מודעות לוח בפחות מחצי המחיר
ניתן למסור בכל משרדי הפרסום או ישירות טלפון: 03-371222

ניו־יורק טיימס: פולארד גויס כדי לבדוק אפשרות שהמודיעין האמריקני חדר למימסד הצבאי הישראלי

ישראלי בכיר: סיכמנו שבפרשת הריגול לא תהיה עריפת ראשים

הממשלה יודעת מי היה אחראי למחדל אבל אין הוכחה שהיתה רשלנות או חריגה מנהלים; „זה מצב שאין בו אשמים, יש רק אשמה"; פרס, שמיר ורבין אינם מרגישים שיש ביכולתם להדיח מישהו גם בגלל ריבוי המחנות בממשלה כאשר כמעט לכל „פקיד בכיר" יש פטרון פוליטי רב־עוצמה ✶ שגרירות ארצות־הברית טוענת: אף פקיד ישראלי בשגרירות בתל־אביב לא נתבקש ולא יתבקש בעתיד ליטול על עצמו משימות מסווגות

מאת עודד גרנות ושמר „מעריב"

ראש הממשלה שמעון פרס, שר החוץ יצחק שמיר ושר הבטחון יצחק רבין, נושים לעמור לסדר היום על פרשת הריגול בושינגטון. „כבר סיכמנו שלא תהיה עריפת ראשים", אמר ל„מעריב" מקור מקורב לאחד מן השלושה.

מקורות אחרים המצויים בממצאי הבדיקה שנערכת עכשיו במשרדים אחדים בממשלה ומחוצה לה מאשרים, כי התמונה שנתגלתה היא של אי־סדר ושל היעדר נהלי דיווח ועידכון מפורטים. הממשלה יודעת מי המחלקה האחראית למחדל שהיה בושינגטון, אבל אין הוכחה שהיתה כאן רשלנות או חריגה מנהלים.

(כתבות בעמ' 3)

אותם מקורות, שהודגשו כי ישראין עלומים, הוסיפו כי התברר שיש מחדלים מבעש היסטוריים וכי המחלקה האמורה פעלה בהתאם למסורות שנקבעו, אם כי יש מעט מאוד רישומים ופרוטוקולים המתעדים את החלטות הגורמים הפוליטיים שאישרו את דרכי פעולה של המחלקה הזו.

„האמת היא", אמר אחד המקורות, „שאין אחראי. אפשר לדרוש אחריות מיניסטריאלית ממספר אנשים, אבל תהיה זו הדיפה לא כבארית. אם יש אשמים מבחינה זו הם כבר מזמן לא בממש-

(סוף בעמוד 4)

מקור בכיר ב„חרות" מזהיר את הליברלים:

שמיר עלול להסיק מסקנות אישיות ו„ללכת הביתה"

אם הליברלים לא יתמכו היום במינוי ח"כ מיכאל דקל לתפקיד סגן שר הבטחון; „שמיר ספג עד כה מנת השפלה לא קטנה ואין הוא יכול לשאת דחיה נוספת"; מודעי וחבריו יחליטו רק הבוקר איך להצביע

מאת אבי בטלהיים ויהושע ביצור

לאישים במפלגה הליברלית — בהם השר יצחק מודעי — הובהר בסוף השבוע על־ידי גורם בכיר בתנועת החרות, כי אם הם לא יתמכו היום בישיבת הממשלה במינוי כנגד השרים העניין לא יעבור, הם נוטלים על עצמם אחריות כבדה, משום שיצחק שמיר עלול להסיק מסקנות אישיות „וללכת הביתה".

אותו גורם אמר לאנשי המפלגה הליברלית, כי שמיר ספג עד כה מנת השפלה לא קטנה בעניין מינויו של מקורבו, ח"כ מיכאל דקל, לתפקיד סגן שר הבטחון, ואין הוא יכול לשאת דחיה נוספת לאחר שהוחלט לאשר את המינוי בישיבת הממשלה היום.

אמש הליברלים לא נתנו עדיין תשובה סופית כיצד יצביעו היום

(סוף בעמוד 9)

● יצחק מודעי

● יצחק שמיר

קלקיליה: יהיה בראש

● רון יצחק, המצוע בביילינסון: „שמעתי גוש חזק מאוד קרוב לאוזן; הרגשתי שהאדמה מתקרבת אלי בסיבובים אדירים; ראיתי נער בורח והתחלתי לרוץ אחריו אך אז אמרו לי החברים: „עזוב, אתה פצוע" (כתבה — בעמ' 12; צילום: ראובן קסטרו)

תא"ל (מיל.) עמוס גלבוע מצטרף מהיום לצוות הפרשנים ב„מעריב"

תת־אלוף (מיל.) עמוס גלבוע, מי שהיה בשנתיים האחרונות עוזר ראש אגף מודיעין למחקר, מצטרף החל מהיום לצוות הכותבים הבכיר של „מעריב" ויכתוב על עניני בטחון, מודיעין, מזרח תיכון ומדיניות.

גלבוע, בן 46, בעל תואר שני בלימודי המזרח התיכון, סיים את שירותו הפעיל בצה"ל בסוף השבוע שעבר אחרי כעשרים וחמש שנות שירות. בתחיל תשכותו היה בחטיבת מלכי ואחר־כך עבר לחיל המודיעין במסגרתו מילא שורה ארוכה של תפקידים בהם: יו"ר הועדה הישראלית לשיחות נאקורה וחבר המשלחת הישראלית לשיחות התלתה עם הלבנונים, וכן סגן הנספח הצבאי בשגרירות ישראל בוושינגטון.

באהרונה חיבר גלבוע את הספר הלבן שהוציא משרד החוץ,

(סוף בעמוד 9)

● עמוס גלבוע

בישיבת הממשלה היום מתחדש המאבק על הקיצוץ בתקציב

האוצר חושש: יהיה צורך להקדים העלאות מחירים ופיחות השקל

מזכ"ל ההסתדרות דוחה הצעת מודעי להמיר תשלום תוספת היוקר בהקלות־מס לשכירים ✶ השר יעקב צור מציע להטיל מס על ההון ✶ האוצר מזהיר: בלי הקיצוץ הדרוש יתכן שיוחלט על הכבדת המיסוי

מאת שרגא מקל

הממשלה מתכנסת הבוקר לדיון על תקציב המדינה לשנה הקרובה במגמה לקבל החלטות עוד היום. על שולחן הממשלה מונחות הצעות להכבדת הנטל על הציבור בתשלומים בעד תרופות, בריאות ומצרכי יסוד, בקיצוץ קיצבאות הביטוח הלאומי ובפיטורי אלפי עובדים בשירות הציבורי. בשל חילוקי דעות קוטבים בממשלה על היקף הקיצוץ בתקציב, אין מוציאים מכלל חשבון את האפשרות כי בסופו של דבר ידחלו גם על הכבדת נטל המסים על הציבור.

בקרב שרי הממשלה ישנם חילוקי דעות מהותיים על הקיצוצים הדרושים בתקציב ועל הצעדים הכלכליים השונים. סלע המחלוקת העיקרי הוא כרגע בין שר האוצר יצחק מודעי לבין שרי המשק, בעיקר שרי הבטחון, החינוך והבריאות, המתנגדים לקיצוץ בתקציביהם וגם ראש הממשלה שמעון פרס אינו תומך בקיצוצים אלה.

פרס הצליח בשבוע האחרון ה־צעות להטלת מס־יסף על עצמאים וחברות ומכירת חברות ממשלתיות. שר האוצר דורש מהממשלה לאשר קיצוץ בסך 600 מיליון דולר מהגרעון בתקציב המדינה. מתוך כך 180 מיליון בבטחון, 54 מיליון בחינוך ו־39 מיליון דולר בבריאות. 90 מיליון דולר בבטוח לאומי, 105 מיליון בסובסידיות, 77 מיליון דולר בהכנסות ביצוא והשאר ביתר משרדי הממשלה.

משמעות הצעות האוצר היא: יקוצצו קיצבאות הביטוח הלאומי בעיקר קיצבאות ילדים וזיקנה; יונהג תשלום בעד אישפוז בבתי חולים ובעד ביקור אצל רופא ויוגדל התשלום בעד תרופות; יונהג שכר־לימוד מדורג בבתי-

(סוף בעמוד 9)

יוסף זריצקי
אמן מהפכן
על חייו ומותו
— בעמוד 3

אנט פלטו־שרון ביקרה את בעלה בכלא במילאנו

מאת אלי דנון

לראשונה מאז נעצר שמואל פלאטו־שרון לפני כחמישה שבועות, ביקרה אותו אתמול אשתו, אנט, בכלא שבו הוא עצור במילאנו.

הפגישה בין בני הזוג היתה

(סוף בעמוד 9)

לאחר הפסקה שנמשכה יותר משנה

מטוסי־קרב ישראליים טסים באינטנסיביות בשמי לבנון

מאת שמי גבאי

סופר „מעריב" לעניינים ערביים

מטוסי קרב ישראליים טסים זה שלושה ימים בגלים ולסירוגין בשמי לבנון, מוסר כתב רדיו מונטה קרלו בביירות.

לדברי הכתב ואלפים גלי המטוסים על פני ביירות רבתי, צפון הכדינה, רמטי הגרים והביקעה. בטיסתם מעל ביירות הם עוברים את מהירות הקול ומשמיעים „בומים על־קוליים" המזעזעים את הבירה הלבנונית.

כתב רדיו מונטה קרלו אומר עוד, כי מטוסי הקרב הישראלים חזרו לטיסות בשמי לבנון באינטנסיביות לאחר הפסקה שנמשכה יותר משנה.

מחבלים בצפון תימן רצחו יהודים וערפו את ראשיהם

[illegible]

מבצע מפתיע!
מרצפות שיש טבעי
איטלקי קרארה — $17 בלבד!
סוג משובח ומרהיב
עד 10.12.85 או עד אזילת המלאי
מפעל לשיש וגרניט — אחים בולוס
המפעל: כרמיאל - אזור התעשיה טל: 985759, 989742. 04-988895. אולמי תצוגה: תל־אביב - אבן־גבירול 8 טל: 259817 03-253870; פתח־תקוה - סמלה, אלכסנדר ינאי טל: 03-909476; בית־לחם - דרך חברון 6 טל: 02-741857.
המבחר הגדול ביותר של מרצפות, גרניט ושיש טבעי

מועדון מטיילי מעריב
החגיגה התרבותית נמשכת!
שבוע של תיאטרון בלונדון
9 ימים (8 לילות) הכוללים: 5 הצגות תיאטרון, סיור באוקספורד וסטרטפורד ועוד ✶ ביצוע: „אופיר טורס" ✶ תאריך היציאה: 27.12.
המלווה: אלכס אנסקי

„מטעמים ב-10 עולמי"
ראה מודעה בעמוד 12

הסתדרות עובדי המתכת, החשמל והאלקטרוניקה
טכס תלוקת תעודות
„יקיר הסתדרות עובדי המתכת, החשמל והאלקטרוניקה"
מתקיים היום, 1.12.1985, בשעה 16.30, בוועד הפועל אולם, קומה 7
בהשתתפות החבר
ישראל קיסר — מזכ"ל ההסתדרות
הח' **יצחק גלעדי** — מזכ"ל ה.ע.מ.ח.א.
תכנית אמנותית עשירה.

PCC קונים ב: IBM"PC
מבצע נס חנוכה: IBM-pc/XT-DD
במגוון תוכנות
4,500,000 ש' + מע"מ, מתנה בקניית חבילת תוכנה ★ אספקה מיידית ★

هكذا من الأصل

גופה של ניצן מתאושש אך הכרתה אברה לנצח

הישראלית שנפצעה אנושות במאלטה שרויה ב"מוות קליני", אך ע"פ חוקי האי אין לרופאים או לבני־המשפחה סמכות לנתקה ממכשירי ההחייאה, גם אם ימשך הדבר שנים רבות ★ 40 בני הקהילה היהודית במאלטה עוזרים להוריה של ניצן, הניצבים ליד מיטתה בבי"ח בוואלטה

מאת עמירה ישעיה־לוית

בימים האחרונים חל שיפור במצבה הגופני של ניצן מנדלסון, המאושפזת בבית־חולים במאלטה במצב של "מוות מוחי", לאחר שנורתה בראשה על־ידי חוטפי המטוס המצרי בראשית השבוע שעבר. פירוש הדבר, שניצן לא תמות, ככל הנראה, אם לא תנותק ממכשירי ההחייאה. ניצן מחוסרת־הכרה מאז פציעתה והרופאים מניחים שהכרתה לא תשוב אליה לעולם.

ניצן החלה לגלות תגובות גופניות חיוביות לטיפולים של הצוות הרפואי, כולל טיפולי פיזיותרפיה. הדבר עומד בניגוד להערכתו הראשונית של פרופסור מרדכי שליט, שבא מישראל ביום ב' שעבר על מנת לעמוד על מצבה של ניצן. פרופ' שליט היה בדעה שלניצן לא נותר סיכוי רב לחיות בגלל הרס הרב של תאי מוחה. הרופאים במאלטה מייחסים את ההתאוששות הפתאומית לגילה הצעיר של הקיבוצניקית הפצועה, ולחוסנה הגופני. אבל ההתאוששות אינה מבשרת טובות, מאחר שאין כל סיכוי שהישראלית הפצועה תחזור להכרתה אי־פעם.

יצויין, כי במאלטה אין לרופאים או למשפחה סמכות לחדול ולטפל בחולים במצב של "מוות קליני". מקרים דומים בעבר, שהובאו להכרעת בתי־המשפט, הסתיימו תמיד בהחלטה להמשיך ולטפל בחולה חסר־התקווה. זאת, בגלל השפעתה הבולטת של הכנסיה הקתולית באי. החוק בנושא זה מחמיר מאוד ותובע להמשיך בהחייאה המלאכותית גם אם הדבר נמשך שנים רבות.

תלותה המוחלטת של ניצן במכשירי ההחייאה גם מונעת מתן אישור רפואי להעברתה לישראל. הוריה של ניצן, תמירה וגברי־אל מקיבוץ חולתה, אינם נוטים בשלב זה לעזוב את מאלטה ואת בתם המחוסרת ההכרה. הקהילה היהודית הקטנה באי (כארבעים נפש) התגייסה לעזרת ההורים, בעיקר בסעד חברתי. לכל הסידורים המינהליים דואג הנציג הישראלי הצעיר בוואלטה, בירת מאלטה, שי סגא, ביחד עם אשתו רחל. בתשובה לשאלת "מעריב" אמר שי סגא: "בשלב זה פשוט לא רואים מוצא מן המצב שנוצר. אנחנו נמשיך לטפל בהורים, הם יוכלו להישאר במאלטה כל זמן שירצו."

המר דחה הצעה להיות סגנו של בורג בממשלה

מאת אבי בטלהיים

מזכ"ל המפד"ל, הרב זבולון המר, דחה ביום חמישי הצעה שהופנתה אליו ממקורבי ד"ר יוסף בורג להי־תמנות לתפקיד סגן שר הדתות. הפנייה להמר הגיעה באמצעות אחד מעוזריו של ד"ר בורג, שעה קלה לפני כינוס הוועד הפועל של המפד"ל, שאמור היה לדון בהתפטרותו של בורג מהממשלה. המר דחה את ההצעה.

להצעה זו קדמה שורה ארוכה של התייעצויות שנועדו להבטיח כי ד"ר בורג אכן יפרוש בעוד מספר חודשים. ראשי עדות השיקום והבחירות הפנימיות של המפד"ל, יצחק יגר וישעיהו פריבס, דרשו מבורג להפקיד בידיהם מכתב התפטרות המיועד לראש־הממשלה. בורג סירב והסכים רק למכתב שיופנה אליהם אישית. כשנראה היה כי שוב נקלעו עסקני המפד"ל למבוך ולא יהיה מנוס מהתמודדות בלתי מסובכת בין בורג ומועמדים אחרים על נציגות המפד"ל בממשלה, נשלחה ההצעה למנות את המר כסגנו של ד"ר בורג.

יצויין כי מולידה של הצעה זו לא היה ד"ר בורג עצמו, אלא אחד ממקורביו. ד"ר בורג, בלא התלהבות רבה, איפשר לו לגלגל את הרעיון הלאה. אותו עוזר הבהיר להמר כי מאחורי הצעתו לא מסתתרת כל כוונה לעיסקה כלשהי בין סיעת הצעירים לבין "למפנה" של ד"ר בורג, אלא נסיון לאיחוד פנימי ולפתיחת דף חדש ביחסים הפנימיים במפד"ל. ישיבת הוועד הפועל של המפד"ל נדחתה והיא תתקיים בעוד מספר שבועות. לא ברור עדיין אם תיערך בה התמודדות על התפקיד בממשלה, אולם נראה שבסופו של דבר יקרה הצפוי וד"ר בורג ימשיך להיות חבר ממשלה עד ה־30 ביוני.

ירון לונדון עובר כנראה ל"סיבה למסיבה"

מאת אילנה באום

ירון לונדון יהיה כנראה המנחה החדש של "סיבה למסיבה" בעקבות פרישתו של דניאל פאר מן התכנית.

פאר החליט לפרוש כבר בשבוע שעבר אך בשל פנייתו של ממלא מקום מנכ"ל רשות השידור, יאיר אלוני, הסכים להנחות את "סיבה למסיבה" גם השבוע. מנכ"ל הרשות, אורי פורת, יחליט סופית בשבוע הבא מי יחליף את פאר. המועמד הבולט בינתיים הוא לונדון.

שמיר מינה יועץ למזרח־אירופה

מאת רפאל מן, הסופר המדיני של "מעריב"

יהודה הורם מונה ליועצו של שר החוץ וכממונה על מזרח אירופה במשרד החוץ. לדברי מקורות במשרד, המדובר בהעלאת דרג הטיפול בנושאי מזרח אירופה, עקב הקשרים המתהדקים עם מדינות מעבר למסך הברזל.

הורם כיהן עד לאחרונה כשגריר ישראל בפינלנד. עד עתה היה הטיפול בנושא בידי מחלקת מזרח אירופה, בראשה עמד יוסף גוברין. גוברין מונה לתפקיד שגריר ישראל ברומניה.

בירושלים מצפים להודעה קרובה של ממשלת פולין על הקמת "משרדי אינטרסים" בוורשה ובתל־אביב, בהתאם להסכם שהושג באחרונה בין שתי המדינות. במשרד החוץ מעריכים כי העיכוב הזמני שחל במימוש ההסכם נובע מחילופי שרי החוץ בממשלת פולין. המגעים בין שתי המדינות מתנהלים באמצעות השגרירויות בבון.

המנכ"לים ידרשו בקהיר את דו"ח הרצח בראס־בורקה

מאת רפאל מן ושמי גבאי

מ"מ ראש הממשלה ושר החוץ יצחק שמיר, יתנה הבוקר את צאתה של משלחת המנכ"לים לקהיר, בכך שהמשלחת תעלה בשיחותיה עם המצרים גם את דרישות ישראל לקבל בהקדם את הדו"ח המלא על רצח שבעת הישראלים בראס בורקה.

שמיר גם ידרוש כי המשלחת תעסוק בקהיר בנושאים נוספים ולא בטאבה. דרישותיו של שמיר יועלו הבוקר בישיבה מיוחדת של הקבינט המדיני. שמיר העלה את הדרישה לכנס את הקבינט בשיחה עם פרס ביום שישי.

השר בלי תיק משה ארנס הודיע כי יתנגד לחידוש השיחות על טאבה בטרם יחזור השגריר המצרי לתל אביב.

קהיר הודיעה אתמול רשמית כי שיחות טאבה מתחדשות מחרתיים בקהיר וימשכו שלושה ימים. בשבוע הבא יתקיימו השיחות בהרצליה. קהיר מבקשת לסיים את השיחות בתוך חודשיים וחצי.

השחקנים אריק לביא ושושיק שני עלו אתמול על בימת "שבתעתון" של "מעריב". בבגדיהם מההצגה "עוץ לי גוץ לי". (צילום: ראובן קסטרו)

השר גדעון פת הזהיר אתמול ב"שבתעתון" מקיצוצים מופרזים העלולים לפגוע במערכת הבטחון

"צה"ל צריך להיזהר מהאסון של 1973"

מאת כתב "מעריב"

שר המדע והפיתוח, גדעון פת, מעריך כי הקיצוץ בתקציב המדינה לשנה הבאה, שיידון הבוקר בישיבת הממשלה, יתבטא בסופו של דבר ב־400 עד 420 מיליון דולר. לדבריו, הוא מודאג מכוונה לקצץ בתקציב מערכת הבטחון מעבר למצב שחייב, להערכתו, ירידה בהיקף האימונים בצה"ל. "צה"ל צריך להיזהר שהקטסטרופה של 1973 לא תחזור".

בהופיעו בתוכנית "שבתעתון" של "מעריב", התיאטרון הקאמרי ועיריית תל־אביב שנערכה אתמול באולם התיאטרון הקאמרי, אמר השר פת, כי אסור לקצץ בתקציבה של קופת־חולים הכללית של ההסתדרות המשרתת 81 אחוז מכלל ציבור המבוטחים בארץ.

השר פת התייחס בדבריו גם לעמיתיו במפלגה הליברלית, אברהם שריר ויצחק מודעי ולדרך תיפקודם. על שר התיירות, אברהם שריר, אמר: "אני במקומו הייתי חוזר ארצה בתקופה שבערך בירושלים קונגרס התיירות הבינלאומי "סקול". אחר־כך שב לחו"ל בענייני המשרד." על שר האוצר, יצחק מודעי, אמר: "מודעי לא גרוע משרי אוצר קודמים. הוא אדם נעים הליכות, בעל כושר ביטוי טוב ובהחלט שצריך להעריך אותו. אין לי שום עניין שאיזה שהוא שר יכשל בתפקידו, על אחת כמה וכמה כשמדובר בשר המייצג את המפלגה הליברלית. העניין הוא ששר אוצר במדינת ישראל הוא לשימוש חד־פעמי בלבד".

פרופ' נתן טריינין, איש המחלקה לביולוגיה של התא במכון ויצמן, העוסק בפיתוח רפואי שיכול להיות חלק מתרופה למחלת האיידס הקטלנית, אמר כי בימים אלה הסתיים גיבוש תוכנית שתתחיל לפעול בחודש ינואר בגרמניה שם יטופלו 40 אנשים החולים באיידס בתכשיר שפותח במכון ויצמן. "התרופה שלנו אינה מספקת כדי לרפא מאיידס או לעקור אותו מהשורש. כעת אנחנו בודקים מספר חומרים שצריך לתת אותם לחולים במחלה בנוסף לחומר שפותח אצלנו".

ב"שבתעתון" השתתף אתמול גם יועצו הכלכלי של ראש הממשלה, אמנון נויבך, שאמר כי התוכנית הכלכלית שקיבלה הממשלה בחודש יולי הצליחה את יעדיה. יעדה של התוכנית, לדבריו, לתת לאנשים תחושה של יציבות. לדבריו, העובדה שרמת האינפלציה החודשית עומדת כיום על 2 – 2.5 אחוזים, מקנה תחושת יציבות ומבטיחה שמירה על רמת השכר במשק.

את החלק האמנותי תרמו אתמול ל"שבתעתון" המלחין־זמר חנן יובל, וצמד השחקנים שושיק שני ואריק לביא שעלו לבמה לבושים בבגדיהם מתוך ההפקה החדשה של המחזה המוסיקלי לילדים "עוץ לי גוץ לי" שיוצג בחנוכה. הינחו את "שבתעתון" חברי מערכת "מעריב" טלילה בן־זכאי ואבי בטלהיים.

70 מיליון ש' עלה למדינה הטיפול באלמנת יו"ר לשעבר של הכנסת

מאת שרגא מקל

70 מיליון שקל, שהם קרוב ל־50 אחוז מהוצאות הממשלה על טיפול רפואי לנבחרי ציבור ולפקידים בכירים, שימשו למימון הטיפול באלמנתו של אחד מיושבי־ראש לשעבר של הכנסת.

האלמנה נזקקת לטיפול צמוד והאוצר פנה למשפחתה בבקשה להעבירה לבית אבות שבו הטיפול זול יותר, אך המשפחה סירבה. מהאוצר נמסר כי בית אבות היה חוסך יותר מ־50 מיליון שקל.

יצויין כי המדינה שילמה עד היום 190 מיליון שקל לטיפולים רפואיים בבכירים ובפקידים מתחילת שנת התקציב, ורוב הכסף שימש לטיפול בבכירים שכבר פרשו מתפקידים הציבוריים. מהאוצר נמסר כי בניגוד לדברי שר הבריאות לא חלה חריגה מהתקציב השנתי המיועד לטיפול בבכירים.

דובר האוצר מוסיף:

"ההתקפות באמצעי התקשורת על נבחרי ציבור ובכירים בממשלה בעניין ההטבות הרפואיות, גובלות בהילול ומסכנות את הדמוקרטיה", אמר ביום ששי השר משה ארנס בהרצאה בחיפה. "בכירים רבים במדינה משתכרים רק 700־800 דולר בחודש ורבים מהם נאבקים בבעיות כלכליות. הם מרוויחים פחות מבעלי תפקידים דומים במיגזר הפרטי."

הקואליציה בחיפה מתערערת בגלל הצגת תיאטרון

מאת ראובן בן־צבי

נציגי סיעות הליכוד והתחיה הדתית המאוחדת בעיריית חיפה תבעו בסוף השבוע כינוס דחוף של הקואליציה העירונית, בשל החלטת מועצת המנהלים של התיאטרון העירוני של חיפה לפנות לבג"ץ ולערער על שתי החלטותיה של המועצה לביקורת סרטים ומחזות לאסור את הצגת המחזה "אפרים חוזר לצבא".

שתי הסיעות הודיעו כי הגשת בג"ץ בשם התיאטרון תהיה עילה לדיון מחודש בשותפות הקואליציונית בעיריה. אל נציגי סיעות אלו הצטרף גם חבר מועצת העיריה מסיעת המערך, שלמה חל.

שמיר: שלום לא יבוא על חשבון חלוקת המולדת

"ארץ ישראל יותר לא תחולק ולא תבותר, מן הירדן ועד הים. היא תהיה שלנו לנצח. זוהי קריאת תגר לכל אלה המנסים לומר את העם שתמורת חלקים מארץ ישראל יבוא שלום. שלום לא יבוא על חשבון חלוקת המולדת."

דברים אלה אמר בסוף השבוע מ"מ רה"מ ושר החוץ, יצחק שמיר, בעצרת לציון 60 שנה להקמת הצה"ר, התנועה הרוויזיוניסטית, ו־105 שנה להולדתו של אבי התנועה זאב ז'בוטינסקי. העצרת נערכה במעמד נשיא המדינה, חיים הרצוג, בירושלים.

נשיא המדינה ציטט מכתביו של ז'בוטינסקי, וקרא להלחם בנוקמנות. בעצרת הוקרא מכתב ששיגר מנחם בגין, ובו נאמר כי ז'בוטינסקי ותורתו ילוו את העם היהודי כל ימיו. "העבר המפואר של התנועה יתן את הכוח להמשיך בדרך בעניין ארץ ישראל." (ע)

ימונו ראשי־ערים בעזה ורפיח

מאת עזרא ינוב

המינהל האזרחי בחבל עזה ולשכות המושל בעזה ובחאן יונס, מנהלות מגעים בדבר כוונות ישראל למנות ראשי ערים ברפיח ובעזה. בשתי העיריות אין ראש עיריה מקומי ובמקומם פועל פקיד מקומי שמונה על ידי המינהל האזרחי ומשרד הפנים, בתאום עם מתאם הפעולות בשטחים, שמואל גורן.

ראש העיריה הקודם של עזה, הג' ראשד א־שאווה, הודח מתפקידו ב־9 ביולי 1982 על ידי תא"ל יוסף לונץ ז"ל, מי שהיה ראש המינהל האזרחי בחבל עזה. ההדחה באה לאחר שראש העיריה וחברי מועצתו החליטו להשעות את פעולות העיריה במחאה על פעולת המושל הצבאי.

ברפיח ימונה ראש עיריה מקומי תוך חודש וחצי. ראש העיריה הקודם הודח בנובמבר אשתקד, לאחר שנתפס בסחר בסמים — הבלא.

נבון: הצעת האוצר שטחית ודמגוגית

מאת שרה פרידמן

שר החינוך, יצחק נבון, יצביע היום נגד הצעת האוצר לקצץ 55 מיליון דולר בתקציב משרד החינוך.

לדבריו, משרד האוצר הציע כי משרד החינוך יספוג את ההוצאות הכרוכות בביצוע דו"ח עציוני. "זו הצעה שטחית ודמגוגית" אמר נבון. הוא ציין כי לא יתן יד לפיטורים נוספים של מורים.

מהיום — נחמן שי מפקד גל"י־צה"ל

מאת אילנה באום

נחמן שי, מי שהיה עד לאחרונה יועצו לענייני תקשורת של שר הבטחון, נכנס היום לתפקיד מפקד גל"י צה"ל במקום אל"מ רון בן ישי, שיעבור במלוניה? לשבועון האמריקני "טיים".

נחמן שי בן 39, נשוי ואב לילד, היה בעבר כתב צבאי ב"קול ישראל" ובטלוויזיה. בשנים האחרונות היה יועץ עיתונות במשלחת ישראל באו"ם ובשגרירות ישראל בוושינגטון, ודובר של יצחק רבין.

4,000 אוטובוסים 5,500 נהגים
תורמים ומתרימים למען הזקן.

כל זקן היה פעם צעיר כמוך. כמוהו תזדקק גם אתה, כשתזקין, ליד מסייעת ולשרותים מיוחדים למען רווחתך.
עלינו, איפוא, לתרום לרווחת הזקן ולסייע לו כפי יכולתנו.
"אגד" — אמצעי התחבורה העיקרי של הקשישים והקשישים בישראל המעניק להם [illegible] קבע את מיטב שרותיו בהנחה מיוחדת. למבצע "טלתרום למען הזקן".
כל נהג "אגד", בכל אוטובוס בכל קו, הא־עונה גם מתרים במבצע חשוב זה של הטלויזיה הישראלית בשיתוף עם "אגד".
תרום גם אתה את חלקך [illegible] לאוטובוס. כשתשלם עבור כרטיס־הנסיעה, יקבל הנהג את תרומתך ויתן לך קבלה מתאימה.
זכור: הצעירים של היום הם הזקנים של המחר.
הכן תרומתך לפני עלותך לאוטובוס.
הצעירים־של־פעם יודו לך.

אגד | טלתרום לפקודת הזקן

● תלוי בחלל האסטרונאוט ג'רי רוס, אשר יצא ממעבורת החלל כדי לחבר את מוטות הפירמידה. (צילום א.פ.)

האסטרונאוטים בנו מגדל גבוה בחלל

בנאי החלל הראשונים הוכיחו כי ניתן להקים מבנים שישמשו תחנות חלל קבועות ✶ לטאה אפריקנית גרמה לקצר חשמלי בתחנת מעקב וניתקה את מעבורת החלל למשך שניות

מאת תומאס או'טול, סופר „וושינגטון פוסט"

בנאי החלל הראשונים הוכיחו אתמול, כי ניתן בכלל להרכיב מבנה בחלל, שבעתיד ישמש את תחנות החלל הקבועות בגובה של 370 ק"מ מעל כדור הארץ.

האסטרונאוטים ג'רי רוס, מייג'ור בחיל האוויר האמריקאי ושרווד ספרינג, קולונל בצבא, נטלו 93 מוטות אלומיניום ו־33 חיבורים והרכיבו מהם מגדל המתנשא לגובה של 15 מטר. כל המלאכה הזאת הושלמה בתוך 40 דקות בלבד.

משהשלימו את המלאכה הם שבו ופירקו את המגדל כדי להתפנות לניסוי הבא: הרכבת מבנה פירמידה מקורות אלומיניום באורך של ארבעה מטרים. הם עשו זאת תוך תשע דקות.

„אולי אתם צריכים להקים שיכון בבית משותף בחלל?" שאל ספרינג את בקר הטיסה ביוסטון — טקסס, כשהוא מנופף בשלט עליו נכתב „אלופי הבניה בחלל".

בקרי הטיסה היו מוקסמים. בעזרת מצלמות טלוויזיה הם עקבו אחרי עבודת הבניה, כשהם מחליפים תפקידים ופועלים ביעילות ובמהירות. הקושי הוא, כידוע, בכך שבמצבים של חוסר משקל די בנגיעה קלה כדי שכל מרכיב ינוע בכיוון בלתי רצוי.

האסטרונאוטים פעלו לאור היום וכאשר החללית עברה אל מאחורי כדור הארץ, בחשיכה — הם המשיכו בעזרת זרקורים. אחר כך סיכמו השניים: „בחשיכה קל ונוח יותר לעבוד; אור השמש מסנוור".

האסטרונאוטים במעבורת החלל האמריקנית „אטלאנטיס" נותקו מכדור הארץ ביום שישי למשך שניות ספורות... על ידי לטאה אפריקנית באורך של כחצי מטר, אשר גרמה לקצר חשמלי במחשב של תחנת הטלה־תקשורת בדאקר שבסנגל, שעליה הוטל לעקוב אחר המעבורת.

הזחל, שהכשיל את הטכנולוגיה המתקדמת של סוכנות החלל האמריקנית, הסתנן לתוך המעגלים החשמליים, גרם לירידה במתח וזו הביאה להפסקת פעולתו של המחשב. הלטאה, שחולצה על ידי טכנאי, הצליחה להימלט „עם כוויות קלות, אך חיה". (ע)

„הוא לא היה דג רקק"

אומרים באף.בי.איי. על החשוד בריגול למען סין

מאת דן דגוני, סופר „מעריב" בניו־יורק

לרי וו־טאי צ'ין, עובד סוכנות הביון המרכזית של ארה"ב, שנחשד בריגול לטובת סין, לא היה פקיד זוטר־דרג כפי שדווח תחילה, אלא „הפרפרת בעלת גישה למידע סודי בכל רמות הסודיות" — כך אמרו אתמול פקידי בימשל בוושינגטון.

„ניו יורק טיימס", המצוטט על ידי מצוין, כי ברור, שצ'ין גרם לארה"ב נזק רב יותר משגרמו שלושת המרגלים האחרים שנתפסו באחרונה בוושינגטון.

פקיד בימשל אמר לעיתון, כי יתכן שצ'ין מסר לסין מידע מפורט על תהליכי קבלת החלטות בארה"ב בזמן מלחמת וייטנאם. צ'ין הודה, שריגל למען סין מאז 1962. לדברי העיתון, קיבל המרגל במשך יותר ממיליון דולר תמורת שירותיו. „הוא לא היה דג רקק", אמר מקור באף.בי.אי.

„צ'ין היה אחד הבכירים ביותר בדרוג של הסי.איי.איי. שהעסיקה אותו, ובכל מה שקשור לסין", אמר מקור ל„ניו־יורק טיימס". „סוכנים נהגו לבוא אליו כל אימת שנתקלו בבעיה הקשורה בסין. הוא נהנה במעמד מכובד".

החקירה העלתה, שצ'ין נהג להשקיע את הכספים שקיבל ממפעיליו בנכסי דלא־ניידי.

בדיווחים הראשונים נמסר, כי צ'ין היה מתורגמן נמוך־דרג. עתה נתגלה, כי הוא היה אחד מקומץ קטן של סוכני אף.בי.איי. ששלטו שליטה מלאה בשפה הסינית. לפיכך, היתה לו גישה ל„מגוון רחב של חומר סודי ביותר", אומר העיתון.

נודע, כי כאשר ביקר צ'ין בפקין ב־1982, זכה שם ל„קבלת פנים מלכותית". הוא היה אורח הכבוד בקבלת פנים, שבה השתתפו קציני מודיעין סיניים בכירים ביותר.

מלטה מנעה השתתפות אמריקנים בחילוץ

מאת דן דגוני, עפרה ישועה־ליית, י. פינקלסמן ושפי גבאי

מלטה מנעה כניסתה של יחידה אמריקנית ללוחמה בטרור, שעשתה דרכה להואלטה הבירה לפי בקשת מצרים, כדי לסייע בחילוץ בני הערובה במטוס „איג'יפט איר" — כך מסרו אתמול „ניו יורק טיימס" ו„סאנדיי טלגרף" הלונדוני.

מקורות מסרו כי מצרים ביקשה מארה"ב סיוע טכני ועצות כיצד לנהוג, וארה"ב נענתה, אך מלטה לא ראתה זאת בעין יפה.

שלטונות מלטה לא היו מוכנים להתיר למטוס צבאי אמריקני לנחות בואלטה. מו"מ ממושך בין מלטה לארה"ב בדבר התנאים לבוא היחידה האמריקנית, בעיות תקשורת בין שני הצדדים ובלבול בנמל התעופה בואלטה גרמו, בסופו של דבר, לביטול בואה של היחידה האמריקנית.

דובר בממשלת מלטה הכחיש, כאילו ביקשה ארה"ב ממלטה היתר להצבת בואלטה „יועצים טכניים".

בסוף השבוע נמסר במאלטה כי עומאר מרזוקי, החוטף שנותר בחיים, התאושש וחזר להכרתו והוא מסוגל לדבר. השלטונות ממשיכים באיפול על מהלך החקירה.

שר הפנים המצרי אחמד רושדי גילה, כי מלטה ניסתה להתנגד לתביעתה של מצרים להסגיר את מרזוקי לידי השלטונות המצריים. לדבריו יש חשש רציני כי סוכנים לוביים עלולים לחסל את האיש כדי שלא יחשוף את מעורבותה של לוב בחטיפת המטוס.

היומון הקהירי „אל־אהראם" מסר, כי באחרונה הכינה לוב באמצעות „אבו־נידאל" שבע חוליות טרור אליסות ביותר כדי לפגוע ביעדים מצריים בחו"ל. אחת החוליות הללו היא שחטפה את המטוס.

מטוס מיוחד העביר אתמול לקהיר את גופותיהם של קרבנות חוטפי המטוס, בכללם 14 מצרים ו־12 פלשתינים. מצרים ביקשה רשות מישראל להרשות למשפחותיהם של ארבעה מההרוגים הפלשתינים להביא אותם לקבורה בעזה.

קברניט המטוס המצרי שנחטף למאלטה גילה אתמול בטלוויזיה המצרית, כי חוטף נוסף נשאר בחיים לאחר פעולת הקומנדו, והוא נמצא בבית חולים בואלטה, סובל מהתמוטטות עצבים. לדבריו, היו חמישה חוטפים, ושניים מהם לא נהרגו.

שחיתויות בכוח 'דלתה'

שנתיים עלה בידי צבא ארצות הברית להסתיר מעיני ציבור חקירה פלילית שעניינה מעשי שחיתות והונאה מצד קצינים ביחידת העלית „דלתה". החקירה העלתה כי לפחות ארבעה חשודים יועמדו לדין באשמת גניבת כספים שנועדו לממן פעולות סודיות של ארצות־הברית.

גם היום מסרבים דוברים רשמיים של צבא ארה"ב להתייחס לאותה פרשה. נגד קצין מודיעין אחד כבר הוגש גליון אישום.

מסמכים רשמיים שהוצגו בבית המשפט מראים כי צבא ארה"ב הקים בוירג'יניה „חברת קש" שתפקידה לקלוט כספים שביסודם באו מתקציב הצבא אך הועברו בדרכים עקלקלות כדי להסוות את המקור. כספים אלה נועדו לממן פעולות סודיות שניהלו קציני מודיעין במסגרת תפקידים בחשאי.

החקירה הפלילית נפתחה כאשר התעורר חשד כי חיילי יחידת „דלתה" המוצבים בתפקידי אבטחה של שגרירים אמריקניים הגישו חשבונות כפולים. הם תבעו מן הצבא דמי נסיעה והוצאות אש"ל בעבור שכספים אלה כבר שולמו להם על ידי משרד החוץ האמריקני.

החקירה זו טרם נסתיימה, אך היא הופסקה לעתות ביניים כשהם יצאו כוח „דלתה" בכוננות בקשר לחטיפת האניה „אכילה לאורו". מפקד „דלתה" נאלץ לבקש את לשכת התובע הכללי של הצבא להפסיק את החקירה, שכן החשש שהם יצטרכו לצאת למשימה „לא יהיה לרשותו כוח האדם הדרוש". (א.ג.)

סוויסאיר מכריזה על פתיחת חורף 85/86

אינסוף אפשרויות לחופשת החורף שלך בשווייצריה

36 בתי מלון ב 18 אתרי נופש

17 בתי מלון ב 5 ערים

מאות דירות נופש ב 14 אתרים. ועוד ועוד.

לחופשת החורף בשוויצריה אין צורך לעודד תאבון.
כל אחד מאתנו חולם על חופשה כזו. אך על ההצעות של סוויסאיר לחורף זה, כדאי גם כדאי להרחיב. באו נטייל קצת בשוויצריה:

דירת נופש — בית חלומותיך
אתם עכשיו ב-LEUKERBAD. מחכה לכם שם דירת נופש חלומית (וזה לא הגזמה) הכוללת: מצעים, כלי מטבח, טלוויזיה, רדיו, שטיחים מקיר לקיר, אח בוער ומה לא... עבור חלום שכזה אתם משלמים ל-7 ימים -.319 פר״ש ל-4 נפשות, כלומר 80 פר״ש לשבוע מלא לנפש אחד: זהו הלהיט של חורף 85/86. כדאי להגשימו.

סקי בהר — כיף בעיר
עברנו ל-INTERLAKEN. אם אתם לוקחים את הילדים, או אם רצונכם לשלב חופשת סקי קצרה עם בלוי וקניות בעיר, זה המקום.
סוויסאיר מציעה לכם חבילת נופש במחיר מיוחד לסוויסאיר ישראל -.759 פר״ש. וזה כולל 7 ימים, חצי פנסיון במלון מפואר (4 כוכבים) עם טלוויזיה ווידאו בחדר. ובנוסף שבוע מנוי לרכבלים, באזור הסקי של יונגפראו ו-7 שיעורי סקי!

איזה נופש פנטסקי!
באו נעבור לאחד מ-18 אתרי הנופש המרתקים של שוויצריה, קחו לדוגמא את BRIGELS — חבילת נופש, 7 לילות חצי פנסיון, במלון 3 כוכבים במחיר מיוחד לישראל: 405 פר״ש. באתר תמצאו בריכת שחיה מקורה, סאונה וסולריום והעיקר, אווירה חמימה...
סוויסאיר מציעה החורף, אפשרויות נופש מרתקות באתרים מקסימים, בין האגמים והרי השלג הנצחי. ממש פנטסקי!

מלון בשוויצריה — כמו בונבוניירה...
הגענו ל-DAVOS, שם מחכה לכם מלון SUN STAR הידוע, המסמל יותר מכל מדוע מפורסמת שוויצריה במלונותיה. מופת לשרות אדיב, נקיון, אווירה חמה והכנסת אורחים. ב-DAVOS, אתר חורף מבוקש מאד, תשלמו בדצמבר ובינואר 78 פר״ש ליום, לאדם בחדר זוגי, לחצי פנסיון. כדאי להזמין בהקדם.

מי ברכב, מי ברכבת
סוויסאיר ממשיכה השנה בשיתוף פעולה עם "באדג'ט" ומציעה גם החורף תנאים מיוחדים לישראלים: טוסו עם סוויסאיר ותהנו מרכב חינם! תחויבו רק על קילומטרז' עד תקרה קבועה. מעבר לתקרה זו לא תשלמו אפילו פרנק אחד! זיכרו, בשוויצריה לא גובים מע"מ על השכרת רכב וגם עובדה זו מוזילה את המחירים.
עכשיו נעלה על הרכבת המפורסמת של שוויצריה. סוויסאיר ממליצה על כרטיס "SWISS HOLIDAY CARD", המאפשר נסיעה חופשית בכל מערכת הרכבות הלאומיות בשוויצריה, במחיר 170 פר״ש ל-8 ימים או 145 פר״ש ל-4 ימים. אל תאחרו את הרכבת, החורף כבר בפתח...

כל בוקר ב-7.50...
גם בחורף, כל בוקר יוצא מטוס סוויסאיר מישראל בשעה נוחה, זו הדרך שלכם להתחיל את שוויצריה, כבר בכסא המרווח במטוס.
השלג מחכה לכם, אפשר להתחיל להתרגש. נצלו את המחירים המיוחדים לישראלים, אשר סוויסאיר אירגנה עבורכם.

לקבלת מידע מפורט יותר, שלחו את התלוש הרצ״ב ותשלח לכם הביתה את החוברת הצבעונית "פנטסקי 85/86".
החורף מחכה לכם במשרדי סוויסאיר ואצל סוכן הנסיעות שלכם.

להתראות.

swissair

מ-3
לכבוד סוויסאיר
ת.ד. 3511 תל-אביב 61034
נא שלחו אלי בהקדם האפשרי את חוברת "פנטסקי" לחורף 85/86
שם ____
כתובת ____

ורשבסקי פריליך זובר

„בצרפת לא רק שלא דרך כוכבי אלא אף דעך"

אמר הזמר ליאור ייני בעדותו בבית־המשפט הדן בתביעת המזונות של אשתו בנפרד אביבה אור־שלום

מאת איה אורנשטיין

הזמר ליאור ייני עמד על דוכן העדים בבית־המשפט המ־חוזי בתל־אביב וסיפר עד כמה קשים היו ועד כמה דלה הכנסתו. במבטא הצרפתי שסיגל לעצמו בשנים שחי בפריס אמר הזמר, כי כרגע הוא גר אצל אחיו ו„חי מהופעות שירה שאני נותן פה ושם". „בצרפת", הוסיף, „לא רק שלא דרך כוכבי אלא אף דעך".

ליאור ייני השמיע בסוף השבוע שעבר את עדותו לפני השופט עמוס זמיר, הדן בתביעת המזונות של אביבה אור־שלום אשתו בנפרד. בתביעתה טענה, כי ייני משתכר סכומי עתק וחי בפריס ברמת חיים גבוהה ביותר. לדבריה, מסתכמות הכנסותיו החודשיות בכ־15 אלף דולר. לכן היא דורשת ממנו דמי מזונות בסך 900 אלף שקל לחודש, צמוד למדד אוקטובר 1984. בכתב התביעה היא תארה איך עזב אותה ייני לאנחות, כשהוא במצב גסיסה. גם עתה – כך היא טענה – מצבה

● הזמר ליאור ייני

הבריאותי עדיין מדורדר והיא חיה אצל אמה.

ייני צייר תמונה שונה לחלוטין. לדבריו, עזבו הוא ואשתו את הארץ לפני שנים אחדות בטענה, שאביבה חולה. אולם, הסיבה האמיתית היתה מצבם הכלכלי הגרוע של בני הזוג ואי הצלחתן של ההצגות שבהן הוא הופיע. הזמר סיפר, כי במשך תקופת חייהם המשותפים, היה חלקה של אביבה בהכנסות רב. „גרנו אצל ידידים", סיפר, „אשתי מכרה תמונות וגם עבדה בגלריה. אני הייתי הולך לשיר עם גיטרה בבתי־קפה. נתתי גם טיפול לאנשים באותם כוחות שאני מאמין שיש לי. היו לי כמה קליינטים שהיו באים אלי במשך השבוע, אך אף פעם לא קיבלתי יותר ממאה פרנק לטיפול. חוץ מזה גם שרתי בבית־כנסת ביום כיפור ובראש השנה".

„הפרידה ביני ובין אביבה לא באה בצורה מפתיעה", המשיך ייני וסיפר, „מצבנו הכלכלי היה רע וגם מצבי הנפשי לא היה טוב. לא עסקתי במקצועי הרגיל ולא שרתי. גרנו בדירת שני חדרים, אני קיבלתי לקוחות במסדרון, ואשתי עסקה בטיפולי הרגעה בחדר הגדול. היו בינינו שיחות רציניות. כשאני נסיתי להסביר לאביבה, שיותר טוב שנפרד, היתה לכך הסכמה מצידה. בארבעת החודשים האחרונים השתכרתי כ־2 וחצי מיליון שקל ברוטו בלבד".

פרופ' זיו יו"ר הוועדה לתכנון ולתקצוב במועצה להשכלה גבוהה

היום מתחיל פרופ' יעקב זיו (בתמונה), פרופסור להנדסת חשמל בטכניון, בתפקיד כיו"ר הוועדה לתכנון ולתקצוב במועצה להשכלה גבוהה במקום פרופ' חיים הררי, ממכון וייצמן, שסיים את כהונתו בתפקיד זה – נמסר ביום שישי מלשכת דובר משרד החינוך והתרבות.

טקס חילופי התפקידים יתקיים היום אחר הצהרים, באקדמיה הלאומית למדעים בירושלים.

כלכלן שעבד ב„סייטקס" חשוד שגנב מהמפעל כ־71 מיליון ש'

אריה שוסטר בן 33 מפתח־תקוה נעצר לחמישה ימים

מאת איה אורנשטיין

אריה שוסטר, כלכלן בן 33 תושב פתח־תקוה, שעבד כארבעה חודשים במפעל „סייטקס" בהרצליה, נעצר שלשום לחמישה ימים בפקודת שופטת בית־משפט השלום בתל־אביב אסתר קובו, בחשד שגנב מהמפעל 71 וחצי מיליון שקל.

מיפלג ההונאה של משטרת תל־אביב, ביצע את מעצרו של הכלכלן שוסטר. הוא היה בעליה של חברה לשיווק צבעים, הקלע לקשיים כספיים. לפני כארבעה חודשים הוא החל לעבוד בחברת „סייטקס".

חוקר מיפלג ההונאה במשטרת מחוז תל־אביב, יונתן מילר, סיפר בבית־המשפט, כי שוסטר מצא בכספסא תעודת זהות שעברה לבעליה חן תבורי ובאמצעותה פתח חשבון בבנק הבינלאומי הראשון בבת־ים. אחר כך גנב פנקס צ'קים מ„סייטקס", שהצ'קים בו כבר היו חתומים על־ידי מורשה חתימה. שוסטר זייף את הסכומים והפקיד בחשבון שפתח שני צ'קים מזויפים – האחד על סך 34 מיליון שקל, והשני על סך 37 מיליון שקל. כאשר נשאל בבנק למקור הסכומים הגבוהים, אמר, כי הוא בעל חברה לשמירה ונקיון העובדת אצל „סייטקס" וכי הסכומים הם שכרה של החברה.

מתוך הסכום הכולל שהופקד – 71 וחצי מיליון שקל – משך שוסטר כ־34 מיליון שקל, והעביר את הסכום לחשבונו בבנק הפועלים בגבעתיים.

ביום חמישי בבקר הפקיד החשוד צ'ק נוסף על סך 37 מיליון שקל. עם הפקדתו גילו ב„סייטקס" את המרמה, והוגשה תלונה למפלג ההונאה של משטרת מחוז תל־אביב. בשעות אחר הצהרים הוצב מארב ליד סניף הבנק ברחוב אנה פרנק בבת־ים, כדי לעצור את מפקיד השיקים, שזהותו לא היתה ידועה אז. סמוך לשעה שבע בערב הגיע החשוד כדי לפדות את הכסף ואז נתפס והודה. הוא הסכים להארכת מעצרו בחמישה ימים.

תבליט האבן הענקי של ירושלים המוצג במגדל דוד

בעבודת בילוש מאומצת נתגלה תבליט ירושלים, שהוכן בשנת 1872 עבור הביתן העותומני לתערוכה העולמית שנערכה בוינה ב־1873. התבליט מנציח את היציאה אל מחוץ לחומות העיר העתיקה.

נפתחת תערוכת התבליט המיוחד – ירושלים

מאת שאול הון

בטקס חגיגי תיפתח היום אחה"צ בירושלים תערוכה מיוחדת במינה: תבליט ענקי של העיר ירושלים, שגודלו 18 מ"ר והוא יצוק מאבן הנתון במסגרת עץ. לטקס, שייערך במגדל דוד, הוזמנו במיוחד שגריר שווייץ בישראל, איב סימונין, וראש עיריית ז'נווה, רנה אמנגר – בשל „הקשר השווייצרי" לתבליט המיוחד.

התבליט הוכן עוד בשנת 1872 ע"י ההנגרי סטפן אילש, שהתגורר אז בירושלים. חשיבותו המדעית העיקרית של התבליט היא, בהנצחת היציאה אל מחוץ לחומות העיר העתיקה. מופיעות בו השכונות היהודיות של אותן שנים – משכנות שאננים ומחנה ישראל. כן נראים בו מבנים ומוסדות נוצריים במגרש הרוסים ומכלול המבנים בהר־ציון. והאים בו לראשונה אפילו את קווי הטלגרף שהיו בירושלים בשנת 1865.

הדגם הזה נבנה במיוחד להצגה בביתן העותומני של התערוכה העולמית, שנערכה בוינה בשנת 1873.

אחר־כך נדדה התערוכה על פני ערי גרמניה ולבסוף נרכשה ע"י האגודה קלוויניסטית והגיעה לשווייץ. באין מקום לאחסן את הארגזים המרובים, שהכילו את פריטי התבליט, הוטמנו כל הארגזים בעליית הגג של הספריה העירונית בז'נווה וברבות הימים, לא זכר איש מה מצוי בארגזים הללו.

מפת התבליט נתגלתה לבסוף, בעבודת בילוש מאומצת, של הסטודנט מרדכי יאיר מהאוניברסיטה העברית בירושלים. הוא גילה על־כך לסטודנטית אריאן ליטמן משווייץ, שאביה דוד ליטמן, הוא איש עסקים ונמנה עם שוחרי האוניברסיטה העברית.

הוחל במו"מ עם עיריית ז'נווה ועם אגודת „בית הרפורמציה", בעלת התבליט, שנענו לבקשת טדי קולק להשאילו למשך 10 שנים לעיריית ירושלים, כדי להציגו במוזיאון העירוני במגדל דוד. חברת „אל על" הסכימה להטיס ללא תמורה את ארגזי התבליט לישראל.

התבליט הענקי שופץ ע"י מומחי מוזיאון ישראל בראשותו של דוד שנהב ומעתה הוא יוצג לציבור במגדל דוד.

נעצר רופא החשוד שנתן שחרור לאנשי מילואים תמורת שוחד

השופט לא הסכים להאריך את מעצרו של ד"ר מטוואסל מראשון־לציון

מאת גיל [illegible]

ד"ר מנשה מטוואסל, רופא מראשון־לציון, החשוד בקבלת שוחד תמורת אישורי מחלה כוזבים שנתן לאנשי מילואים, שוחרר ביום שישי ממעצר, בניגוד לבקשת המשטרה, שפנתה פעמיים לבית־המשפט בבקשה להאריך את מעצרו.

ד"ר מטוואסל, בן 47, חשוד שנתן אישורי מחלה כוזבים לחילים מילואים שבקשו להתחמק משרות. הוא נתפס ביום חמישי בערב על־חם, כשהגיש לבלש משטרה, תעודת־מחלה תמורת 150 אלף שקל. ביום רביעי בבוקר נעצר ליממה אחת בלבד. שופט בית־משפט השלום ברחובות, זאב (ואב) המר, לא נענה לבקשת נציג היחידה הארצית מרחב שפלה לעצור את החשוד ל־10 ימים, למרות שהתבססה בעיקר על עדות הבלש ששימש כפיתיון.

דבר מעצרו של הרופא, דמות ידועה ומכובדת בראשל"צ, גרם לתדהמה בקרב מכריו.

הוגשו תביעות נוספות נגד איש העסקים אהרוני שנעלם

מאת ברוך מאירי

תביעות בסכומים נוספות הוגשו בסוף שבוע שעבר לבית־המשפט המחוזי בירושלים, נגד איש העסקים עמוס אהרוני. התביעות הוגשו על־ידי קבלני בנין ירושלמים, אשר אחד מהם אף התבטא במסדרונות בית המשפט: „רבים מהקבלנים בעיר הזאת הסתבכו עם אהרוני".

בינתיים פנו השבוע חברות מסחריות בירושלים, המחזיקות המחאות של חברת „אוהים אייליף" למסחר, בדרישה לפרוע את ההמחאות שבידם. זאת על־אף העובדה שהחברה כבר שילמה – לדבריה – את מלוא התמורה לאיש העסקים הירושלמי, עמוס אהרוני.

על־אף הפרסומים בכלי התקשורת, הקושרים את שמו בהשארת חובות במאות אלפי דולרים בארץ, המלונות להזיל, טרם יצר אהרוני – דמות ירושלמית בולטת – כל קשר עם מקורביו בארץ. כל הידוע הוא, שעמוס אהרוני – אשר בינתיים הוצא נגדו ונגד רעייתו צוו עיכוב יציאה מן הארץ – עזב את ישראל עוד בשבוע שעבר בדרכו לניו־יורק.

החייל הנעדר השאיר ד"ש בכרטיס ה„בנקקט"

הדאגה לגורלו של החייל שמעון אדרי, מטבריה, שנעדר מאז יום שני בשבוע שעבר, עודנה רבה – אף שהתברר למשטרה, כי מחשבון הבנק שלו נמשכו כספים לאחר היעלמו.

אחת ההנחות היא, כי אדרי, החליט לערוק מן השירות ושהה בצפון הארץ. נראה, כי הוא נזקק לכספים לצורך בילוי – וביצע על כן שתי משיכות כספית באמצעות כרטיס ה„בנקקט" שלו, מחשבונו בבנק הפועלים.

גור: להפסיק בבתיה"ח ה„רפואה השחורה"

מאת ראובן בן־צבי

בשל הגידול המדאיג בשנה האחרונה של „הרפואה־השחורה" בבתי־החולים הציבוריים והממשלתיים בארץ, ומהחשש להתפשטות נוספת של התופעה הזו, הוציא משרד הבריאות הנחיות חד־משמעותיות לכל הרופאים בבתי־החולים על איסור לעסוק ברפואה זו. זאת אמר בסוף השבוע שעבר שר הבריאות מרדכי גור בהופיעו בפני הסטודנטים של הטכניון בחיפה.

שר הבריאות אמר, כי משרדו חושש מהגידול המדאיג בתופעה זו, שהחמירה בשנה האחרונה, משום שהמערכת הרפואית לא פעלה כתיקנה וכי הדבר גרם להארכת התורים ולגידול הביקוש לרפואה שמתחת לשולחן. לדעת שר הבריאות אפשר למנוע תופעה זו, אם תהיה הרמה כתיקנה למערכת הבריאות, ואם יאפשר לרופאים בכירים ומומחים לטפל בחולים במועדים מסויימים במשך השבוע בחוליהם הפרטיים. כן אמר שצריך לפתוח את חדרי הניתוח למשמרת שניה, כדי לאפשר לכל הצוות להנות מהכנסה נוספת.

בתשובה לשאלה אחד הסטודנטים באשר למתן טיפול רפואי למיוחסים, אמר השר, כי לדעתו צריך לתת טיפול כזה רק לשופטים, כדי לשמור על אי תלותם, בעיקר משום שקופות־החולים בארץ הן בעלות גוון פוליטי. לכל השאר אין כל הצדקה ליחס המועדף, אמר שר הבריאות.

עבודת ידיים – טובה ללב

□ פרופ' יאן קלרמן גורס שבשיקום חולי לב העיקר הוא הפעלת הידיים – ולאו דווקא הרגליים כמקובל עד עתה

□ הקרדיולוג יציג שיטה חדשה זו בסימפוזיון הבינלאומי להפרעות בתיפקוד החדר השמאלי בלב – שייפתח מחר ב"הילטון" ירושלים

■ דליה מזורי

במכון לשיקום חולי לב בבית החולים תל השומר, הוחל באחרונה בשיטת אימונים חדשה לחולי הלב. בעוד שבעבר הניחו עיקר המאמץ ברגליים – מתבקשים עתה החולים להפעיל דווקא את הידיים.

על תוכנית אימונים זו סיפר בשבוע שעבר מנהל המכון לשיקום חולי לב, פרופ' יאן קלרמן. הקרדיולוג דיבר לקראת הסימפוזיון הבינלאומי להפרעות בתיפקוד החדר השמאלי שייפתח מחר (2.12) במלון הילטון בירושלים.

פרופ' קלרמן, יו"ר הכנס, יציג את תוכניתו בסימפוזיון. לדבריו, עד לאחרונה הוא עצמו לא המליץ על תרגילי ידיים לחולי לב בשל הדעה הרווחת על סכנה שבסוג זה של תרגילים. בתשעת החודשים בהם נוסתה שיטה זו עם חולי הלב, שבמכונו, נמצא שלא זו בלבד שאין עליה בתלונות על תעוקת חזה (אנגינה פקטוריס) אלא להיפך: חלה ירידה של 50 אחוז בבעיות התעוקה. נמצא שהחולים נהנים יותר דווקא מסוג זה של פעילות. הפעילות הגופנית בידים מעלה את הסיבולת והיכולת המקסימלית של שאיפת חמצן לריאות. שיפור תצרוכת החמצן כתוצאה מעבודת הידיים משפרת גם את התיפקוד בחיי היום–יום של החולים. וכך מאפשרים בתל השומר למשוקמים לנהוג במכונית, לא מגבילים אותם בפעילות ביתית ומדריכים אותם בהליכה מרובה. בדיקות חוזרות להערכת תיפקוד הלב לא הצביעו, לדברי פרופ' קלרמן, על השפעות שליליות כלשהן בעיקבות טיפול זה.

פרופ' יאן קלרמן

פרופ' קלרמן הסביר כי בכנס ידווח על חולים עם תפקוד לקוי בחדר השמאלי של הלב. החדר השמאלי ממלא תפקיד מכריע במחזור ההיקפי של הדם. במחקרים נמצא כי לחולים עם ירידה בתיפקוד החדר השמאלי תוחלת חיים קצרה יותר, בהשוואה לחולים עם אותה מחלה – אך עם פעילות תקינה טובה של חדר זה. הפרעה בתיפקוד החדר השמאלי עלולה לגרום להפרעות בקצב הלב ולסיבוכים בהתפרצותו של אוטם שריר הלב, ולהתפתחות אי ספיקת לב. בגלל הסיבות הללו מייחסים קרדיולוגים חשיבות כה רבה לתיפקוד חדר זה.

פרופ' קלרמן אמר עוד כי למרות הירידה בשעור 20 אחוז בתמותה ב–8 השנים האחרונות ממחלות לב בארץ ובעולם המערבי – שעור התחלואה לא השתנה. עוד אמר, כי כיום יותר ויותר צעירים לוקים במחלות לב.

בתשובה לשאלה על התחדשות הטרשת בעורקי הלב הכליליים לאחר ניתוח מעקף (by pass) אמר כי בדרך כלל העקפים מחזיקים מעמד שנים רבות ולפחות 7–8 שנים. ויש שהמעקף נשאר תקין אפילו אחרי 10 ו–12 שנים. "אבל ראיתי גם מקרים שחודש אחרי ניתוח של חמישה מעקפים כולם היו סתומים לגמרי. כך שהדבר בראש ובראשונה אישי. אבל יש גם לעצות את הנבדקים לשמור על העורקים החדשים. הוא סיפר כי בארה"ב כל מנותח מוזהר לבל יגדיל את גורמי הסיכון למחלות לב שהם: עישון, משקל עודף ושומנים בדם.

בכנס שמים דגש על אוחזה זו. "כי מטרתנו לתת לחולים חיים סדירים ובטוחים. ועד כמה שאפשר – לא להגביל אותם. אבל מה שאסור – אסור. כי אף אחד לא רוצה עוד התקף".

בכנס, שיימשך שלושה ימים יתרכזו המשתתפים במציאת דרכים לשיפור הטיפול הכוללני בחולים עם הפרעות בתיפקוד שריר הלב ובעיקר לשיפור איכות חייהם. ישתתפו בו כמאה נציגים מאירופה, ארה"ב, פולין, יוגוסלביה והונגריה. הכנס הוא בחסות בתי הספר לרפואה של אוניברסיטת תל־אביב ואוניברסיטת מסצ'וסטס שבארצות הברית. בנוסף לפרופ' קלרמן מכהנים כיו"ר גם פרופ' דוד ספודיק מארצות הברית.

שיטה חדשה לחיזוי רעידות אדמה

רעידת האדמה שארעה לפני זמן קצר במקסיקו, התפרצות הר הגעש בקולומביה, הוכיחו שוב עד כמה קצרה ידו של האדם להלחם באיתני הטבע. עתה תולים תקוות חדשות בשיטה חדשנית לחיזוי מוקדם של רעידות אדמה.

השיטה מבוססת על התצפית כי רעידות נוטות להישנות באותם המקומות. ד"ר קאיטי אקי מאוניברסיטת קליפורניה, אשר פיתח תיאוריה זו, מציין כי בהתרחש רעידה פעם בכדור הארץ כמו פעמון; וכך גם ההרים והסלעים עצמם שבסביבה הקרובה לרעש. פעימה זו, הקרויה קודה, משתנה בהתאם למיבנה הקרקע. בקרקע יציבה נמשכת הקודה עד כמה דקות ואילו בקרקע בלתי יציבה הפעימה נמשכת זמן קצר יותר.

לפי התיאוריה של ד"ר אקי, ככל שמתגבר הלחץ הסייסמי – הרי נו מתקרבת התפרצות הוולקנית או הרעידה – הפעימה מתמשכת פחות ופחות זמן. משהו המזכיר צירי לידה... מדענים שעקבו אחר ההתפרצות של הר סנט הלנה בארצות הברית, הבחינו כי לפני ההתפרצות הוולקנית התקצרו והלכו הפעימות.

שנתיים לפני הרעידה האדירה שארעה במחוז טנגשאן בסין – בשנת 1976 – התקצרה הקודה באורח מרשים. ברעידה זו נספו כרבע מיליון אנשים. ד"ר אקי טוען שאילו שמו לב לתופעה יתכן ואפשר היה להציל חלק גדול מהם. וזאת על ידי פינוי ממקום הפורענות הצפויה.

בירושלים מפתחים גלאי למעבדת חלל אמריקנית

חוקרים באוניברסיטה העברית בירושלים יפתחו גלאי קרני איקס וקרני גאמה, שיופעל במעבדת חלל אמריקנית.

פרופ' מיכאל שיבר וד"ר מיכאל רוס, מבית הספר למדע שימושי וטכנולוגיה של האוניברסיטה, קיבלו מענק מחקר – לפיתוח הגלאי – מהחברה האמריקנית לחקר ופיתוח אי. ג'י.ג'י. הגלאי יותקן בתוך טלסקופ במעבדת חלל אשר תשוגר על ידי סוכנות החלל האמריקנית בשנות התשעים.

פרופ' שיבר מסר ל"מעריב" כי מעבדת החלל מיועדת לחקר השמש וכוכבים אחרים במערכת שלה. המחקר בחלל יימשך במשך שמונה שנים והחללית הלא־מאויישת לא תוחזר לכדור הארץ. לפיכך רבה חשיבות האמינות של הבדיקות שייערכו בחלל וישודרו אל כדור־הארץ. "הגלאי שלנו יהיה מסוגל לגלות את ההרכב הכימי של כוכבים וכוכבי שביט", אמר פרופ' שיבר.

פרופ' שיבר, מומחה בתחום גידול גבישים, השתתף בחודש מאי האחרון בניסוי בחלל לגידול גבישים – במעבדת החלל ששוגרה על ידי סוכנות החלל הישראלית.

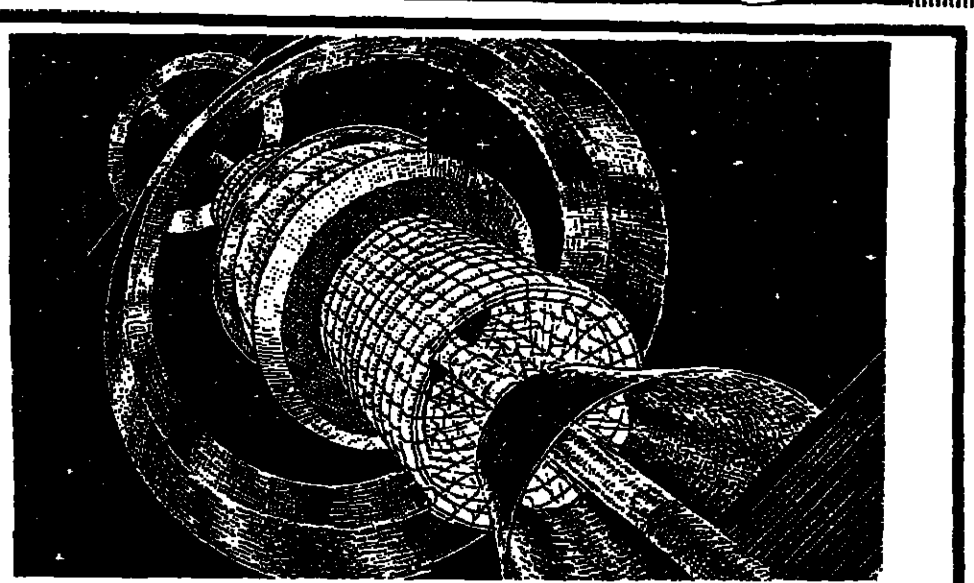

עיר החלל "אי 1", כפי שהיא מתוארת ברישום בספרו של פרופ' ג'רלד אוניל "הגבול הגבוה". לפי התוכנית המתרקמת ייבנו ערים רבות כאלה בחלל והן תאוכלסנה מיליוני בני אדם.

מדען ישראלי חוקר סטיות חברתיות ב...חלל

■ אברהם פלג

יד על הלב: האם אינך חש לפעמים מחנק על פני כדור הארץ שלנו – אפילו אתה מתגורר במנהאטן נישא מעל הרחוב והמולתו? ובכן, כיום כבר מדברים על "מנהאטן חללי". ולא סתם בית אלא ערים שלמות בחלל, שתאוכלסנה באלפים ואחר כך מיליוני בני אדם.

לנוכח סיכוי זה התעוררה השאלה כיצד יתנהלו החיים בקהילות אלה? על שאלה זו, בדיוק, ענה במחקרו ד"ר נחמן בר־יהודה, סוציולוג מהאוניברסיטה העברית. המחקר המומן על ידי המחלקה לסוציולוגיה של אוניברסיטת ניאגרה במדינת ניו יורק, שביקשה מהמדען הישראלי תשובה על שאלה ספציפית: אילו סטיות חברתיות יתפתחו בקהילות חלליות וכיצד ניתן יהיה להתמודד איתן?

"ההנחיה של האמריקנים", מספר ד"ר בר־יהודה, "היתה לבדוק אילו סטיות צפויות בעיר חללית בת 100.000 איש. במהלך העבודה – שהתנהלה בארץ – התייעצתי עם קרימינולוגים ישראליים; ולפני זמן מה הגשתי את העבודה לאמריקנים".

ד"ר נחמן בר־יהודה

המדען הירושלמי דן במחקרו בסטיות בקרב אנשים שיהיו בספינות חלל, בערים בחלל הקרוב והחיצון, על הירח וכוכבים במערכת השמש ומחוצה לה; וכן בטיסות בינכוכביות שזמנן מסתכם יארך שנים ואולי למעלה ממשך חייו של אדם אחד.

"הסוציולוגיה להתיישבות בחלל כבר בשלבי הכנה", אומר ד"ר בר־יהודה, "אך מה יהיה על האדם שיצא לעולם זר ועוין? וכאן נכנסת לתמונה הסוציולוגיה. יש לזכור כי בכל מקום בו הקימו על כדור הארץ מושבות, מצאו המתנחלים ילידים, מקורות מים, ששימשו כסדן אנושי להתיישבות. כל זה לא יהיה על הירח או על הכוכבים. שם יהיו בערים ובמתקנים סגורים, ללא כל המיון לסביבה על האדמה. איזה משקל יהיה שם למושגים כמו מזון, בגדים, כסף, מעמד, כוח".

ואפשר שהשאלה העיקרית היא: האם חיים על הכוכבים לא יולידו סטיות שתהרוסנה חברות אלה מבפנים כמו פצצות זמן? "מה אם יקום יום אחד פירומנאק ויצית אש בעיר חללית, שכל החמצן שלה מסופק במערכת סגורה?", שואל ד"ר בר־יהודה. "האם יהיה שם מקום לאלכוהוליסטים, מכורים לסמים, ולסוטים שונים? מי ישפוט שם. האם יהיו שם שוטרים קציני מיבחן וכיו"ב".

עם שאלות אלה התמודד המדען מהאוניברסיטה העברית במהלך מחקרו. תשובתו היא: "בחלל יהיו – כפי שהן על כדור הארץ – סטיות, אך לא כולם תחשבנה שם לשליליות, שכן זו תהיה תרבות שונה לחלוטין עם תפיסות חברתיות שונות.

– האם אתה רואה את העניין כמציאותי וקרוב להתגשמות?

– "יותר קרוב משסבורים רבים", משיב הסוציולוג. "אנשים יגורו בחלל, אם לא במאה הזאת הרי בתחילת המאה הבאה שהיא קרובה מאוד."

– האם תהיה מוכן להתגורר במושבה כזו?

– "בחלל? זהו אתגר עצום שגילוי אמריקה מתגמד לעומתו. התיישבות על הירח או על המאדים משמעותה גם שינוי האקולוגיה של מערכת השמש ואולי גם של כוכבים רחוקים ביקום. ההתנחלות בחלל תהיה הפריצה הגדולה של האנושות גם מבחינה חשיבתית וחברתית – ואני רוצה ליטול בה חלק".

סופר מכונית בסופר מחיר

רנו סופר 5

הלהיט העולמי של 1986

★ מנוע רוחבי חדיש, 1108 סמ"ק.
★ הגה קל במיוחד לתמרון וחניה.
★ הנע קדמי ומתלה מק-פרסון.
★ צמיגים רחבים 155SR13.
★ דגם TL (חזק וחסכוני).
★ מושבים אורטופדיים בלעדיים לרנו.
★ עיצוב חדשני ומרהיב.
★ גימור מיוחד.

הגיע משלוח חדש,
אל תמתין להפתעות — שלם והסופר 5 שלך!

אין מחיר לאמינות של RENAULT

בני משה קרסו:
■ ת"א טל. 627151 ■ חיפה טל. 727204
■ ירושלים טל. 226491 ■ באר-שבע טל. 70911
■ חיפה טל. 510296 ■ נתניה טל. 40404

קו פתוח למלד"ן

עמותת המתווכים לנכסי דלא־ניידי בישראל

בכל נושא ושאלה הקשורים בתיווך נדל"ן (נכסי דלא־ניידי) הנכם מוזמנים להתקשר מחר, יום שני 2.12.85 לטלפונים הבאים:

תל־אביב: טלפון (03)269580, בין השעות 18.00–16.00
ירושלים: טלפון (02)242641, בין השעות 18.00–17.00
חיפה: טלפון (04)247192, בין השעות 18.30–17.00
באר־שבע: טלפון (057)73527, בין השעות 17.00–16.00

ספרית מעריב

הופיעה מהדורה מחודשת

ארוכה הדרך לחרות

סיפורו של יעקב מרידור — חולם ולוחם

מרידור מספר על חוויותיו במחתרת האצ"ל ובבתי הסוהר, בתקופת המנדט הבריטי על ארץ־ישראל.
המהדורה הראשונה יצאה לאור ע"י הוצאת אחיאסף לפני כעשרים שנה.
המהדורה חדשה באדיבות הוצאת אחיאסף
המחיר 27,650 שקל

הנהג, עשה לך מנהג קבע – קח עמך חייל לדרך

ציוד בנין במחירי מבצע

1 $ = רק 900 שקל!

מבצע ללא תקדים ב"שטל". קנה מייד וחסוך כסף.
מחירים ללא תקדים עד 31.12.85 או עד גמר המלאי. הציוד עם מנועי בנזין "רובין".

החלפת ישן בחדש

TRADE-IN

במסגרת המבצע, המכונה הישנה שלך שווה 50% ב"שטל". הנה ציוד ומחירים לדוגמא.

תאור המכונה	מחיר ישן בשקלים	מחיר מבצע בשקלים ★
ויברטור לבטון 3.5 כ"ס + מנוע	~~1,633,500~~	980,000
מהדק־אדמה עגול, 5 כ"ס — מתאים גם למעלות	~~2,055,000~~	1,233,000
מהדק־אדמה 7 כ"ס	~~2,400,000~~	1,440,000
משור לחיתוך מרצפות וקרמיקה, חשמלי 2 כ"ס + יהלום ∅ 250 ושולחן	~~2,235,000~~	1,341,000
משור לחיתוך מחצבי אבן שונים, חשמלי 2 כ"ס עם משאבת מים, יהלום ∅ 300 + שולחן	~~2,715,000~~	1,629,000
מחליק בטון הליקופטר 90־ST, 5 כ"ס	~~2,775,000~~	1,665,000
מחליק בטון הליקופטר 120־ST, 7 כ"ס	~~3,420,000~~	2,052,000
משור פוגות לחיתוך מישטחי בטון ואספלט, 7.5 כ"ס	~~2,737,500~~	1,642,000

נצלו את ההזדמנות!

להשיג גם בחנויות מובחרות לציוד טכני

שטל מפעלי הנדסה בע"מ

המלאכה 23, א. התעשייה חולון • טל' 892146, 801081, 801079

מועדון מטיילי מעריב

מצרים – ב־6 תשלומים

טיולים של 6 ימים בקאהיר ואלכסנדריה או טיולים קלאסיים מקיפים של 8 ימים, כולל לוקסור ואסואן (היציאה: כל שבוע)
○ ביצוע ההדרכה: "נאות הכיכר" ○
פרטים: "מועדון מטיילי מעריב" משכנת מעריב, ☎ 03-439207

هكذا من الأصل

ביגון ובאבל אנו מודיעים
כי ראש משפחתנו

יהודה נאור

לוחם הארגון הצבאי הלאומי,
אסיר ציון, גולה קניה, מלווה עולים

איננו

הלויה תתקיים היום, יום א', י"ח בכסלו תשמ"ו
(1.12.85), בשעה 2 אחה"צ, בבית הלויות סנהדריה, ירושלים.

אשתו: אסתר רזיאל־נאור
בנו: אריה נאור וב"ב
בנו: דוד נאור וב"ב
בתו: אפרת נאור
והמשפחה

יושבים שבעה בבית רזיאל־נאור,
רח' הגדוד העברי 15, ירושלים.

יקירנו

יוסף בר־נון

איננו

הלויה תצא היום, יום ראשון, י"ח בכסלו תשמ"ו
(1.12.85), מבית הלויות בסנהדריה, ירושלים,
להר המנוחות בגבעת שאול.

המשפחה

בצער רב אנו מודיעים על פטירתה של
אשתי, אמנו, אחותנו וסבתנו היקרה

מניה כספי (דמב) ז"ל

מאוסטרוג

הלויה תצא מביתה, רח' השקמה 70, אשקלון, לבית הקברות הישן באשקלון, ביום שני, י"ט כסלו תשמ"ו (2.12.85), בשעה 13.00.

אוטובוס יעמוד לרשות המלוים.

המשפחה המתאבלת

במלאת שלושים לפטירתה של יקירתנו

איטה (ידזיה) אלטמן ז"ל

תתקיים אזכרה וגילוי מצבה, מחר, יום שני, י"ט כסלו תשמ"ו, 2.12.85, בשעה 4.00 אחה"צ, בבית העלמין בקרית־שאול (שער צבאי).

אוטובוס יצא בשעה 3.15 אחה"צ מבית המנוחה, רחוב בזל 21, ת"א.

תודתנו נתונה לכל מנחמינו

המשפחה

בצער רב אנו מודיעים על פטירתו של יקירנו

ר' יחיאל זיידל
דז'בינסקי

ב"ר חיים יוסף הכהן ז"ל

ההלויה תצא היום, יום ראשון י"ח כסלו תשמ"ו (1.12.85)
בשעה 1 אחה"צ מבית ההלויות העירוני רח' דפנה 5 ת"א
לבית העלמין הדרום בגבול חולון בת־ים.
אוטובוס יעמוד לרשות המלוים.

המתאבלים: אשתו, בניו, כלותיו
אחיו ונכדיו

לכל המעוניינים בגיור

ברית ידידי הגר בישראל תסייע במידע ובהדרכה, ללא כל תשלום, לכל הפונים אליה. בתל־אביב ת.ד. — 3333, 61032, טל. 225853, 479786. בחיפה ת.ד. 1172, 42112, טלפון 053־24110. בבאר־שבע ת.ד. 2018, 84120, טלפון 057־78787.

חוק התכנון והבניה תשכ"ה – 1965
הועדה המקומית לתכנון ובניה אור־יהודה – אזור

מודעה

בהתאם לסעיף 149, הרינו מודיעים בזה כי הוגשה לועדה המקומית לתכנון ולבניה אור־יהודה אזור בקשה למתן אישור על הקלה בשיעור עד 25% באיזור התעשייה אזור, גוש 6010, חלקות 84–93, מאושר ויש סטיה בגודל השטחים של החלקות לעומת המגרשים בתוכנית המפורטת מ.א.א. 23.

כל מי שיש לו התנגדות לבקשה הנ"ל במקום זה, רשאי להגיש לועדה המקומית לתכנון ולבניה אור־יהודה – אזור, בבניין המועצה המקומית אור־יהודה, את התנגדותו המנומקת ולציין כתובתו המדוייקת.

ההתנגדויות תתקבלנה במשך 14 יום מתאריך פרסום מודעה זו והתובאנה לדיון בפני הועדה הנ"ל.

ראובן פ
יו"ר הועדה המקומית לתכנון ולבניה

במלאת שלושים לפטירתה של אשתי ואמנו היקרה

טוני (טויצה) בינדר

ז"ל

תיערך אזכרה וגילוי מצבה ביום שני, י"ט כסלו תשמ"ו, 2.12.85, בשעה 15.30, בבית העלמין בצור־שלום, קרית־ביאליק.

אוטובוס יצא מעירית חיפה בשעה 11.45.

- - - - - - - - - - - -

במלאת שלושים לפטירתה של יקירתנו

ברטה בינדר ז"ל

תיערך אזכרה וגילוי מצבה ביום שני, י"ט בכסלו תשמ"ו, 2.12.85, בשעה 15.30, בבית העלמין האחוד „הדרום", בגבול חולון–בת־ים.

נפגשים ליד השער הישן.

המשפחה

במלאת שלושים לפטירת יקירנו

ד"ר חיים (הנרי) ריין ז"ל

HENRY C. RHEIN M.D.
FAR—ROCKWAY — ניו־יורק

תתקיים אזכרה וגילוי מצבה ביום שלישי, כ' כסלו תשמ"ו, (3.12.85), בשעה 15.00, בבית העלמין בהר הזיתים בירושלים.
הכניסה מול מלון אינטרקונטיננטל.
הסעה בשעה 14.40 ממלון „המרכז" ירושלים.

המשפחה

ביום השלושים לפטירת יקירתנו

רוזה ארליך ז"ל

נעלה לקברה ונתייחד עם זכרה ביום שני, י"ט כסלו תשמ"ו (2.12.85), בשעה 4 אחה"צ.

נפגשים בשער בית העלמין הישן ברחובות.

המשפחה

לסוזן מזרחי ומשפחתה

אתך אנו ביגונך הכבד
על מות

אביך ז"ל

שמשון זליג,
אריה דוניץ
ועובדי המשרד

לבלהה ציפלביץ

אתך באבלך על מות

אביך ז"ל

המועצה לשיווק פרי הדר
ההנהלה והעובדים

לראש עירית טבריה מר יגאל ביבי

אתך באבלך הכבד על מות

אביך ז"ל

„מקורות" חברת מים בע"מ
חבל הירדן

**משמרת ישראל
ואיגוד הגימלאים**

אבלים על מותו של
ניצב־משנה (גימ.)

שמואל רוט ז"ל

ומשתתפים בצער המשפחה

**ההסתדרות הכללית של העובדים
העברים בא"י
הסתדרות פועלי המזון**

אבלים על פטירתו ללא עת של חברנו

אפרים ויסמן ז"ל

חבר מרכז הסתדרות פועלי המזון
חבר הועדה העליונה של פועלי האפיה

ומשתתפים בצער המשפחה

משה כהן סבן
וחברי המזכירות הארצית

במלאת שש שנים לפטירת בעלי,
אבינו, סבנו וגיסנו היקר

ראובן כשר ז"ל

נעלה לקברו להתייחד עם זכרו, ביום שלישי, כ' בכסלו תשמ"ו, 3.12.85, בשעה 3.00 אחה"צ, בבית העלמין בקרית שאול.

מוקירי זכרו נפגשים ליד שער בית העלמין.

המשפחה

שנה ועוד שנה וכבר 8 שנים

שדב (דובל'ה) נובוטני

איננו

נפגשים ע"י השער הצבאי מחר, יום שני, י"ט כסלו תשמ"ו, 2.12.85, בשעה 15.30

מלכה והילדים

במלאת שלושים לפטירת אשתי

רחל טרילסקי
(גורשטיין) ז"ל

תתקיים אזכרה וגלוי מצבה מחר, יום שני, 2.12.85, בשעה 13.00 בבית העלמין הישן חוף הכרמל חיפה.

בעלה: צבי טרילסקי
המשפחה

**אוניברסיטת תל־אביב.
הפקולטה למדעי הרוח.
חברי החוג, וביה"ס להיסטוריה**

משתתפים באבלה של

פרופסור שולמית וולקוב

על מות **אביה**

לבני בשן

איתך באבלך על מות

אמך

מצוות עובדי אורט
מבוגרים חיפה

לדני נייפלד ומשפחתו

אתכם באבלכם
על מות

האם

בית אפיק

לשבתאי אנגל

אתך באבלך הכבד
על מות

אמך ז"ל

„מזל קבוע" – הפצה ראשית
של תכנית המנויים של מפעל
הפיס

**משמרת ישראל
ואיגוד הגימלאים**

אבלים על מותו של
ניצב־משנה (גימ.)

וולף גינדס ז"ל

ומשתתפים בצער המשפחה

תנו מודיעים בצער רב
על מות אמנו וסבתנו היקרה

רחל יאס

לבית בירנבאום – בגיל 65

הלויה תצא היום, יום ראשון, י"ח בכסלו תשמ"ו (1.12.85), בשעה 15.00, מבית המנוחה, רח' הזיקה 41, קרית מוצקין, לבית העלמין בצור שלום.

אבלים:
בניה: אריה יאס
יוסף ואסתי יאס
נכדיה: טעה וגלעד
ומשפחות בירנבאום ולוסר (פריז)

בצער רב אנו מודיעים על פטירתו של יקירנו

יהושע קמרד

מבן דין – פולין

הלויה תתקיים היום, יום ראשון, י"ח בכסלו תשמ"ו, 1.12.85, בשעה 11.30, בבית העלמין החדש, בכפר סמיר, חיפה.

אוטובוס ייצא בשעה 11.00 מרח' הנקין 41, רמת־רמז, ליד בית הספר.

המשפחה המתאבלת

כאבים, דואבים והמומים בהילקחו מאיתנו באופן פתאומי – יקירנו

חיים שטיינברג

(סיומה)

מסע הלויה יצא מרח' זינגר 25, קרית ביאליק היום, יום ראשון, י"ח בכסלו תשמ"ו (1.12.85), בשעה 14.15

אוטובוס יעמוד לרשות המלוים.

הלויה תיערך בבית העלמין בצור שלום בשעה 15.00.

המשפחה האבלה

בצער רב אנו מודיעים
על פטירתו של יקירנו

אלקנה ניסקה

הלויה תיערך היום, יום ראשון,
י"ח כסלו תשמ"ו (1.12.85), בשעה 15.00,
בבית הקברות בקיבוץ מעגן מיכאל.

המשפחה המתאבלת

בצער רב אנו מודיעים
על פטירתה בטרם עת של

יהודית שכטר

הלויה תצא היום, יום ראשון,
י"ח בכסלו תשמ"ו (1.12.85), בשעה 3 אחה"צ,
מבית התרבות של קיבוץ יפעת.

המשפחה

יקירתנו

שרה בשן

איננה

הלויה תצא היום, יום ראשון,
י"ח בכסלו תשמ"ו (1.12.85), בשעה 14.30,
מבית העם במושבה יקנעם.
תובא למנוחת עולמים ליד קבר בעלה

יהודה בשן ז"ל

בקברות השומרים בשיח' אבריק (ליד קרית טבעון).

המשפחה

לאלי טופר

דואבים וכואבים
במות עליך

אילה ז"ל

בזק מערכות מחשבים בע"מ
ההנהלה והעובדים

**משמרת ישראל
ואיגוד הגימלאים**

אבלים על מותו של
מפקח־משנה (גימ.)

דוד אלאג'ם ז"ל

ומשתתפים בצער המשפחה

כבאי הוזעק לכבות דירת „הפורץ שלו"

בדירה ירושלמית אפופת־עשן גילה תמונות שנגנבו ממנו

מאת אילן בכר

אלת הגורל האירה אמש פניה לכבאי ירושלמי ותיק, שלום זערור (27). הכבאי, אשר הוזעק עם חבריו לכבות שריפה שפרצה בדירה ברחוב ורדר 23 בשכונת מחנה־יהודה, נדהם לגלות בין ענני העשן המסמיכים ברכוש שנגנב מדירתו שלו לפני חודשיים וחצי.

רק גורל עיוור כל כך מפגיש כבאי המוזעק לכבות את דירת הפורץ שלו. לשלום זערור זה קרה אמש.

סיפורו מתחיל בערב ראש השנה. אז נפרצה דירתו ברחוב בצלאל בירושלים ונגנבו ממנה תמונות, חפצי נוי, קלטות וידאו וכסף מזומן.

„בזמנו", סיפר זערור השובר שבע שנים במכבי האש ב־ירושלים, „אמרו לי חוקרי המשטרה שעלי להשלים עם אובדן הרכוש שכן נדיר למצוא רכוש שנגנב בהתפרצות לדירה. יעצו לי להתפלל לאלוהים ולקוות לנס. עד אתמול לא האמנתי בנסים.

„אמש הוזעקתי ביחד עם חבריי לכבות שריפה שפרצה ב־בית קשישה הגרה בקומת קרקע עם נכדה הצעיר. כשנכנסנו אל הדירה שהיתה אפופת עשן, נדהמתי לראות שעל הקיר תלויות שלוש תמונות, שהיו תלויות לפני חודשיים וחצי בסלון שלי. בהתחלה לא האמנתי, אבל כשהבטתי מקרוב הבחנתי שמדובר באותן תמונות בדיוק והן עדיין באותה מסגרת. מיד הזעקנו את המשטרה והחוקר שהגיע בירר וגילה כי בבית הקשישה מתגורר גם נכדה, שנעצר כבר לפני עשרה ימים בחשד של עבירות רכוש.

„היה לי כאב ראש נורא והבת שלי כמעט נחנקה"

סיפר תושב רמת־השרון אחרי דליפת הגז מתעש

מאת דליה מזג

דליפת גז ממפעל תע"ש ב־רמת השרון גרמה סבל רב ל־תושבי הסביבה בחילות, כאבי ראש קשים וצריבות בעיניים.

הדליפה אירעה במיתקן לייצור תחמצת במפעל התעשיה הצב־אית.

„הרגשתי ריח חריף של גז, רצתי לסגור את ברז הגז המרכזי בבית. היתה לי צריבה נוראה בעיניים וכאבי ראש חזקים, כי שיצאתי ראיתי פטרית עשן צהב־הב סמיך שלה מכיוון המפעל", סיפרה תושבת.

עובד משרד הבטחון המתגורר בקירבת התע"ש סיפר: „הרגש־תי כאבי ראש נוראים העיניים דמעו ובתי כמעט נחנקה. זה היה סירחון כמו ריח של צמיגים ש־רופים. עד מתי נסבול. „איננו רוצים לחכות שנים עד שיעבירו את התע"ש לנגב, איפוא משרד הבריאות ואיכות הסביבה?"

ראש מועצת רמת השרון, מ־שה ורבין, סיפר: „ביקשו להרגיע אותי בתעש שזה גורם חיצוני ו־לא מסרטן. לפי חוק בריאות העם, אני מופקד על בריאות התוש־בים".

עובדי בית־החולים פוריה תובעים חיסון מפני צהבת

עשרות מעובדי בית־החולים פוריה בטבריה נרשמו לקבלת חיסון נגד צהבת, בעקבות „מחלת צהבת" שפשטה בבית־החולים והביאה לשיאה במות אחות בית־החולים מצהבת זי־הומית קשה.

האחות שמתה היא זהבה (הילי) מרקוביץ, בת 28, תושבת שכונת קרית משה בטבריה ואם לשני פעוטים — בן 4 חודשים ובן שנ־תיים. היא עלתה ארצה מהולנד, ולאחר שהכירה את הארץ חזרה לביתה והחליטה לקשור גורלה ב־ישראל והתגיירה.

לפני שבועות אחדים חלתה ב־צהבת זיהומית. מצבה הוחמר ל־פתע לפני כשבועיים. יותר מש־בוע נאבקה הילי על חייה, אולם מאמצי הרופאים להצילה עלו ב־תוהו — בשבוע שעבר מתה. ב־משרד הבריאות אמרו שהיא מתה עקב סיבוך נדיר.

ממלא מקום מנהל פוריה, ד"ר רולנד גייגר, אמר כי בבדיקה ש־נערכה התברר כי תקופה ממוש־כת לא אושפז אדם חולה בצהבת בבית־החולים.

שמיר עלול להסיק

(סוף מעמוד 1)

בממשלה. הבוקר, שעה קלה לפ־ני ישיבת הממשלה, יקיימו אר־בעת השרים הליברליים התייעצות ובה יחליטו כיצד לנהוג. לפחות שר אחד גורס שיש להימנע ב־הצבעה. הליברלים תובעים להק־צות גם לנציג שלהם תפקיד שר באחד ממשרדי הממשלה.

אם יינתן להם הדבר, יופר ה־איזון בין הליכוד למערך במספר סגני השרים. גורמים במפלגת ה־עבודה הבהירו אתמול, כי במק־רה שהליברלים יקבלו סגן־שר, העבודה תדרוש למנות את ח"כ נאוה ארד לתפקיד סגן שר החי־נוך. מינוי אפשרי זה זכה כבר לברכתו של שר החינוך, יצחק נ־בון.

שרי המפלגה הליברלית סבורים שאין זו השעה למנות סגני ש־רים, ובכל מקרה לא ייתכן שאם לליכוד יש שלושה סגנים, לא יהיה לתנועה הליברלית אף נציג אחד.

בסוף השבוע הופעל לחץ כבד על ראשי המפלגה הליברלית ש־יתנו יד לאישור המינויים מחר (דקל לבטחון וח"כ רפאל פנחסי, איש ש"ס, למשרד העבודה והר־ווחה). יצחק שמיר דיבר אתמול בטלפון עם יצחק מודעי וביקש שהליברלים לא יכשילו את המי־נויים מחר. ביום שישי שוחח ב־טלפון זה עם יצחק שמיר השר גדעון פת. שמיר הבהיר לו (ב־הסתמך על שיחה עם ראש הממש־לה) שבעתיד הכל פתוח למינויים נוספים.

שר התקשורת, אמנון רובינ־שטיין, יתנגד היום בישיבת ה־ממשלה לאישור המינויים ויציע לדחות את הנושא עד שישופר המצב הכלכלי. „אמנם מינוי סגן שר הבטחון נכלל בהסכם הקו־אליציוני, אולם בעת האחרונה הופרו הסכמי עבודה, ולדעתי אפ־שר לפגוע גם בקדושת ההסכם הקואליציוני כשמדובר במתן דוג־מא לחיסכון וכשעל הפרק ה־רצון למנוע את הגדלת הוצאות הממשלה", אמר השר רובינ־שטיין.

הסמינרים מושבתים היום לשעתיים

כל המוסדות להכשרת מו־רים ישבתו היום למשך שע־תיים, בין עשר בבוקר ל־12 בצהריים.

הסטודנטים מוחים על כך, כי דורשים מהם עתה לשלם את אג־רת החינוך בסך 500 דולר, נוסף על שכר הלימוד.

האוצר חושש: יהיה

(סוף מעמוד 1)

ספר תיכון ויועלה שכר לימוד במוסדות להשכלה גבוהה; יפו־טרו כחמשת אלפים עובדים ב־שירות הציבורי מהם כאלפיים מורים ועובדים אחרים במערכת החינוך.

בימים האחרונים התקיימו דיו־נים קדחתניים בניסיון להגיע ל־הסכמה כלשהי בין שר האוצר יצחק מודעי ושר הבטחון רבין על הקיצוץ בתקציב הבטחון, אך עד כה אין הסכמה כזו ונראה שהממשלה תצטרך להכריע ב־שאלה זו.

האוצר דורש לקצץ 180 מיליון דולר בבטחון או לפחות 110 מיל־יון ובמקרה זה להגדיל במקביל את הקיצוץ במשרדים אחרים. מ־שרד הבטחון מתנגד לקיצוץ כלשהו בביטחון.

ביום ששי נועדו השרים מודעי ורבין לארוחת צהריים בביתו של ראש הממשלה שמעון פרס. קודם לפגישה מסר הרדיו, כי המטכ"ל התכנס לדיון על תכנית העבודה של צה"ל לשנה הקרובה. נודע כי שר האוצר הביע תמיהה כ־אוזני שר הבטחון על פרסומים אלה. רבין השיב כי אין לו או לרמטכ"ל חלק בפרסומים ולהד־ליפתם זו יוחסה שיד המטכ"ל ש־נועדה ללחוץ עליו לאחוז בעמדה קשוחה בדיונים עם פרס ומודעי.

בישיבת הממשלה היום יד־עלו גם הצעות לפגוע בבעלי הון. שר הקליטה יעקב צור מציע להטיל מס על ההון. נודע כי פרופ' מיכאל ברונו מאבות התכנית הכלכלית, ה־ביע בשבוע שעבר תמיכה ע־קרונית בהטלת מס על תשו־לומי הריבית בפקדונות ה־תפים הצמודים.

ובמשרד האוצר חוששים מפני הצורך להפשיר את הקפ־אות המחירים ואת חידוש פיחות השקל לעומת הדולר, לאחר שמזכ"ל ההסתדרות יש־ראל קיסר דחה ביום ששי את הצעת שר האוצר יצחק מו־דעי להמיר תשלום תוספת יוקר לשכירים בהקלות מס.

כוונת האוצר היתה למנוע על ידי המרה זו את הגידול בהוצ־אות השכר של המעסיקים ואת הלחצים להעלאת מחירים ולפי־חות השקל עקב גידול זה. בישי־בה עם ראש הממשלה שמעון פרס שקיימו מודעי וקיסר ביום ששי אמר מזכ"ל ההסתדרות, כי אינו מוכן לדון כלל על נושא זה. הוא אמר כי לגבי התקופה עד סוף מרס ישנם הסכמים ותמ־מים שאינו מוכן לשנות ולגבי ה־תקופה שלאחר מכן עוד חזון ל־מועד והוא אינו מסכים לעסוק בכך כעת.

עד סוף מרס ישולמו במשק ל־שכירים תוספות יוקר ותוספות שכר בשיעור כ־20 אחוז ולכן חו־ששים באוצר, כי עובדה זו תק־שה על המשך הקפאת המחירים והקפאת שער החליפין של הש־קל לעומת הדולר.

בישיבה שהתקיימה ביום ששי בלשכת פרס דחה שר האוצר את בקשת מזכ"ל ה־הסתדרות לסייע לקופת חו־לים של ההסתדרות שנקלעה לחובות בסך מאות מיליוני דולר.

לעומת זה לא דחה את הבקשה לסייע לסולל בונה שגם לה חו־בות של מאות מיליוני דולר. ה־מזכ"ל קיסר ומנכ"ל חברת העוב־דים דני רוזוליו אמרו בפגישה, כי סולל בונה נמצאת במצב קשה מבחינת התשומות המצטברים ועליה ותזרים החובות הגבוהים שנוד־עים מכבה בשל הריבית הריאלית הגבוהה. הם ביקשו כי הממשלה תסייע לחברה במימון ובהסדרים להקלת החובות.

יהושע ביצור מוסר:

ח"כ פנחס גולדשטיין (ליכוד) הודיע אמש, כי אם שר האוצר ייענה לפניית סולל בונה ויסייע לו בתשלום חובותיה העצומים, הרי גם ארגון הקבלנים יהדרש מאוצר המדינה לקבל הלוואות עבור חבריו נוכח מצוקת הנס־דיהם.

מזכ"ל ההסתדרות ח"כ ישראל קיסר הודיע ביום ו' באוזני הד־משכתי שהסכם השכר והסכם תו־ספת היוקר שרירים וקיימים עד אפריל 1986 ועל המעסיקים ב־מיגזר הציבורי והפרטי לכבד הס־כמים אלה ככתבם וכלשונם ול־שלם לעובדים את מלוא המגיע להם בתוקף הסכמים תקפים ש־אין לערער עליהם חד צדדית ב־תקופת תחולתם.

מזכ"ל ההסתדרות אמר את הד־ברים בהרצאה שהשמיע במפגש החודשי של סניף המרכז הישר־אלי לניהול בירושלים שהת־קיים ביום ששי בצהרים.

תא"ל (מיל.)

(סוף מעמוד 1)

אשר הופץ בכל רחבי העולם, מ־נתח את כל מבצעי הפת"ח, ומו־כיח את מעורבותו הישירה בריבוב פעולות הטרור האחרונות במז־ה"ת.

מאמר ראשון מאת עמוס גלבוע — היום בעמ' 10.

אנס פלטו־שרון

(סוף מעמוד 1)

נרגשת ביותר והיא נפגשה שעה אחת בלבד.

אנס שרון, סיפרה לבעלה על הפעילות הנרגשת בארץ לכנן שיחרורו מהכלא ועל התעלמות השלטונות בארץ ממעצרו. פלא־טו־שרון קיבל את הידיעה על האדישות של ישראל ביחס אליו באופן קשה.

פלאטו־שרון הביע תקווה, כי בימים הקרובים ייערך דיון מש־פטי בעניינו ואז יידע מה סי־כוייו להשתחרר או להיות מוסגר לשלטונות צרפת.

מאסר למפקיעי מחירים

מאת עזרא יגוב

שופט השלום באשדוד אב־רהם ששון גזר חמישה חודשי מאסר, מהם חודש אחד בפועל וקנס של מיליון וחצי שקל על יעקב קיקאשוילי, בעל מכולת שהפקיע מחירי מצרכי מזון מ־פוקחים.

יעקב קיקאשוילי מאשדוד הו־רשע בהפקעת מחירים של 5 מתוך 6 מצרכי מזון שלקוחה אחת קנתה במכולתו לפני מספר ימים: חלת שבת, מלח שולחן, פריגורט, גבינה ועוד מצרך א־חד. ההפקעה היתה על כמה עש־רות אחוזים למצרך.

הננו מודיעים בצער רב על מותו של חברנו היקר

זאב רוזנטל

ההלויה תתקיים היום, יום ראשון, י"ח בכסלו תשמ"ו (1.12.85), בשעה 13.00, בקיבוץ עין השופט.

המשפחה
ובית עין השופט

יקירתנו

אסתר גולדמן
(קלברמן)
איננה

ההלויה תתקיים מחר, יום שני, י"ט כסלו תשמ"ו (2.12.85).
פרטים ומועד מדויק בטלפון 03-866008, 03-429554.

בעלה ישראל גולדמן
בתה עלינה וברנהרד וייניך
בתה לנה וריצ'רד סמית
בנה יצחק וחנה גולדמן
נכדיה איתן, גד ועידית
המשפחה

בצער רב אנו מודיעים על פטירת יקירנו

ד"ר איסר גולדרייך

ההלויה תצא היום, יום א' י"ח כסלו תשמ"ו (1.12.85) בשעה 13.00 מבית ההלויות העירוני, רח' דפנה 5 ת"א לבית העלמין החדש ברמת השרון (צומת מורשה).

המשפחה

אנו הלומי צער ועטופי יגון על

פנינה (פייפל) ליבנאי

יקירתנו שאיננה עוד

מסע ההלויה יצא היום, יום א' י"ח כסלו תשמ"ו (1.12.85) בשעה 14.00 מהכפר־הירוק ויעבור דרך בית־הספר גולן, רחוב הבנים רמת השרון, אל בית העלמין החדש ברמת השרון (צומת מורשה).

אוהביה, כואביה
בני משפחתה

יקירנו

אהרון רבינוביץ
בן אברהם וסוניה
איננו

הלויה תצא ביום שני, י"ט בכסלו תשמ"ו (2.12.85), בשעה 14.30, מבית רבינוביץ, רח' ביל"ו 3 ראשל"צ, ותעבור דרך בית הכנסת הגדול, לבית העלמין הישן בראשון לציון.

המשפחה האבלה

שאול צ'צ'יק
איננו

הלויה תצא היום, י"ח כסלו תשמ"ו (1.12.85), בשעה 3 אחה"צ, מהשער החדש בבית העלמין הדרום, בגבול חולון–בת־ים

אשתו: פניה ביקובסקי־צ'צ'יק
גיה ואבי צ'צ'יק
לאה וצבי סגל
אורה ושמואל צ'צ'יק
רון ומאיה ביקובסקי

בצער רב אנו מודיעים על פטירתה של

האם, הדודה והסבתא

לאה שטיינזלץ
ז"ל

ההלויה התקיימה במוצש"ק.

המשפחה

במלאת שלושים לפטירת יקירתנו

הגב' בלה ציזיק ז"ל

נעלה לקברה לאזכרה ולגילוי מצבה ביום שלישי, כ' כסלו תשמ"ו (3.12.85) בשעה 14.30 בבית העלמין הישן בחוף הכרמל.
אוטובוס יעמוד לרשות המלווים בשעה 14.00 מבית המנוחה, רח' תל מאנה 54.
תודתנו לכל מנחמינו בכתב ובעל־פה.

משפחות ציזיק וכהן

משרד החקלאות
שירות ההדרכה והמקצוע
לשכת ההדרכה חדרה
אגף שירות שדה

משתתפים בצערה של חברתנו לעבודה

תמר הר־ציון

על מות

אביה ז"ל

לחברתנו

רינה כהן ומשפחתה

השתתפותנו באבלך במות

האם

חברי קיבוץ דורות

בצער רב אנו מודיעים על פטירת יקירתנו

גולדה לרך

בת ר' נחמיה אדר ז"ל

ההלויה תתקיים היום יום ראשון י"ח כסלו תשמ"ו (1.12.85) בשעה 3.15 אחה"צ בבית העלמין הדרום בגבול חולון בת ים.
נפגשים ליד השער הראשי.
אוטובוס יצא בשעה 2.15 אחה"צ מרח' חיבת ציון פינת רח' הרואה רמת גן.
יושבים שבעה בבית המנוחה רח' חצור 15 רמת גן.

משפחות לרך, אדר, וגר

במלאת שלושים לפטירתו של יקירנו

הולנדר משה
ז"ל

נעלה לקברו לאזכרה וגילוי מצבה
ביום שני י"ט כסלו תשמ"ו (2.12.85)
בשעה 15.00 בבית העלמין קרית שאול.
נפגשים ליד השער.

תודתנו נתונה לכל מנחמינו.

המשפחה

לדן ודרד

אתך באבלך הכבד

על מות **אביך** ז"ל

מקורות חברת מים בע"מ
חבל הצפון, ההנהלה והעובדים

בצער רב אנו מודיעים על פטירתה בשיבה טובה של אמנו וסבתנו היקרה

יפה כהן

ההלויה תערך היום יום ראשון י"ח בכסלו תשמ"ו (1.12.85) בשעה 10.30 בבוקר בבית העלמין הישן חוף הכרמל חיפה.

בניה: זאב כהן
פנחס כהן
ישראל כהן
כלותיה, נכדיה ונינה

אבלה על מותו של עמיתי

רפי מטר ז"ל

ומשתתפת בצער המשפחה

תמר גולן,
„מעריב" פאריס

פר/4924
פקודת החברות

צו פרוק ואספות ראשונות

שם החברה: מחקם מהנדסים יועצים בע"מ - בפירוק. מען המשרד הרשום: אצל מר עד־רא שומלה, רח' הירדן 103. רמת־גן. בית המשפט המחוזי של: תל־אביב־יפו. תיק אזרחי 1995/85. תאריך צו הפרוק: 12.11.85. היום והמקום לאס־פות ראשונות: 3.1.86 במשרד הכונס הרשמי. רח' בן־יהודה 14, תל־אביב. שעת האספה: 1. נושים בשעה 10.30. 2. מש־תתפים בשעה 10.30.

חופשת חנוכה
באיסטנבול
עם
מועדון מטיילי מעריב
ו„גאות הכיכר"
היציאה: 6.12
פרטים: טל. 03-439207

כתיבה במכונה
בבי"ס למסחר
„רימון"
ת"א, רח' דיזנגוף 85

פר/10905
פקודת פשיטת הרגל (נוסח חדש), תש"ם–1980

צו הנהלת עזבון בפשיטת רגל

שם החייב ומענו לשעבר: עז־בון המנוח עקיבא פרטיץ ז"ל, רח' הברמן 14, תל־אביב. התאריך פטירתו: 10.9.84. בית המשפט המחוזי של: תל־אביב־יפו, תיק אזרחי 85/2771. תאריך הצו להנהלת העזבון בפשיטת רגל: 23.8.95. תאריך האסיפה הראשונה, השעה והמקום: 5.1.86 בשעה 12.30, במשרד הכונס הרשמי, רח' בן־יהודה 14, תל־אביב.

הועדה המקומית לתכנון ולבניה העיר חיפה

הודעה על־פי סעיף 149, לחוק התכנון והבניה תשכ"ה–1965 ניתנת בזה הודעה כי הוגשה בקשה על ידי – חברת מאיר רייטן בע"מ – להקמת בנין ברחוב ששת הימים 49, חלקה 25 בגוש 11565 קרית־חיים. הבקשה כרוכה בעודף שטח בניה של כ־35 מ"ר מעל למותר.

אפשר לעיין בבקשה במחלקה לפיקוח על הבניה, בבנין העיריה, רחוב באלפור 3, חיפה, בימים: א', ג', ה' בין השעות 08.00 – 11.30.

המעוניין להגיש התנגדות לבקשה, ימציאה לפי הכתובת דלעיל, תוך שבועיים מיום פרסום זה.

איתמר יעבץ
מהנדס העיר

هكذا من الاصل

הטיוח החל

לא רק ארה"ב אינה מרוצה מן הדרך בה מטפלת הממשלה בפרשת הריגול. גם אנחנו איננו מתלהבים מן השתיקה הרועמת והעשייה שאינה נראית.

יותר ויותר סימנים מעידים כי הממשלה החליטה להימנע מפעולה דראסטית כלפי אחראי או אחראים וכי אף אחד מאלה האחרונים אינו מתכוון לחלץ את הממשלה ממצוקתה על ידי התפטרות אלגאנטית. אם מישהו יאשים עכשיו את הממשלה שהיא מטייחת את העניין, מעלימה עדים ועובדות ומחפה על האשמים – לא תוכל לומר שאין זה נכון; ואם תאמר, רק כסילים יאמינו.

קשה לנו להאמין כי לממשלה יש סיבות ענייניות טובות להפגנה עלובה כזו של חוסר אונים להחליט ולעשות. אנחנו חושדים שהסיבות הן פוליטיות במקרה הטוב ואישיות במקרה הרע. לפי דעתנו, אלה שצריכים להחליט חוששים שאחרים יעשו הון פוליטי מן ההחלטה. יתכן גם שהפרשה חשפה נהלים כה לקויים שאין הממשלה מעיזה להודות שאכן כך היא תיפקדה.

אנחנו ממליצים לממשלה לנהוג באומץ ולקבל מהר החלטות קשות ואין זה משנה מה מחירן. העניין הזה לא יחדל מלהטריד אותה ואותנו ולא ירד מסדר היום שלה, שלנו ושל ארה"ב אם נטמון את ראשינו בחול ונסרב לעשות דבר. מדינת ישראל אינה יכולה להרשות לעצמה להיות חשודה נצחית בעיני הקונגרס ודעת הקהל בארה"ב או לוותר על סיוע וגיבוי אמריקניים רק משום שמישהו אין לו אומץ להתפטר או לפטר.

אם הממשלה אינה יכולה, שתמנה מייד ועדת חקירה שתעשה את המלאכה במקומה.

התבזות

ד"ר יוסף בורג הוגג בוודאי עם תומכיו את מה שהוא רואה כנצחון נוסף בקרבות המפד"ל. מתבקש לומר להם: עוד נצחון כזה ואבדתם לחלוטין. בורג אולי הרוויח עוד כמה שבועות או חדשים, אך המפד"ל בלה, והוא בתוכה. הפסידו עוד נקודות אמינות ויוקרה רבות. מי שבאמת כואב את הידרדרותה של מפלגה זו ומי שבתמים רוצה בשיקומה – צריך להיות מודאג מאוד.

אין כל ערך לוועדות־שיקום, למיפקדים ולקריאות נרגשות לחברים־לשעבר לחזור הביתה, כאשר מנהיגי המפד"ל, ובורג בראשם, מבזים ומקעקעים אותה חדשות לבקרים בהופעותיהם הפומביות, בתרגיליהם המבישים ובמריבותיהם שאינן פוסקות.

בורג מוסיף לכך גם מימד של חוסר אמינות. מנהיג שמבטיח פומבית לפרוש בתאריך מסוים – ובעצם גם כל הבטחה אחרת – חייב לעמוד בדיבורו. פשוטו כמשמעו. ולא לנסות להתחמק ממילוי ההבטחה או לדחות אותה בפילפולים ובתרגילים שאינם מוסיפים כבוד קודם כל לו עצמו. מגוחך שד"ר בורג נאבק נגד ההצעה שיפקיד כבר עתה מכתב התפטרות, בטענה שמבזים אותו. לצערנו, מי שמבזה את ד"ר בורג לעת זקנתו הוא קודם כל בורג עצמו. קשה להבין אדם בגילו, שבע מעשים וכבוד, המתעקש להתבזות במעשי לוליינות של החזקה בקרנות המזבח.

אנו סבורים כי למפלגה כמפד"ל יש תפקיד במדינה וחשוב לשקמה, לחדש את פניה וללכד סביבה את מחנה הציונות הדתית. אם המפד"ל וראשה ימשיכו בהתבזותם – אין לכך כל סיכוי.

ההסתדרות במצוקה

באשר שוטח מזכ"ל ההסתדרות, ישראל קיסר, בפני ראש הממשלה ושר האוצר את הבעיות המעיקות על הגוף שבראשו הוא עומד זכאי האיש להערכה.

הערכה זאת מגעת לשכירים וקיסר בראשם כי היו הראשונים שהתגייסו להצלחת התוכנית להבראת המשק מראשיתה. הם ראויים להבנה גם, ובעיקר, משום שמדינת ישראל אינה יכולה להרשות לעצמה להפקיר את ההסתדרות ואת מפעליה.

עם זאת יש להבחין בין הדרישה לסייע ל"סולל בונה" לבין הדרישה לבוא לעזרת קופת חולים. גורל "סולל בונה" ומפעלים אחרים של חברת־העובדים אינו צריך להיות שונה מגורלם של אחרים הסובלים מההאטה בביקושים בשוק המקומי. שידוד המערכות העובר על המשק הוא בלתי נמנע. חריגה, ובפרט מתן העדפה למפעל אחד, שקשייו החלו עוד לפני יולי השנה, ישבש את סיכויי הצלחתה של התוכנית הכלכלית.

ביחוד אין לקבל את הצעת מזכיר חברת העובדים "להפשיר" הכנסות קופות הפנסיה לצרכי ההסתדרות.

לעומת זאת חייבת הממשלה לסייע לקופת חולים להתמודד עם החוב בסך 400 מיליון דולר שצברה. ראשית, ועדת־יעקבי קבעה בבירור שחלק ניכר מהחוב זה נגרם בשל פיגור בהעברת סיוע ממשלתי לקופה. שנית, איש אינו מעלה על הדעת שיאפשרו לקופת חולים להתמוטט. כל הסבון, כל קיצוץ אפשרי בשירותיה יחול רק על העתיד ואינם יכולים לחול על הוצאות שכבר נעשו ועבורם יש לשלם.

מעריב עורך: עידו דיסנצ'יק
המו"ל: הוצאת מודיעין בע"מ
בית דפוס "מעריב" בע"מ

תל־אביב: מערכת, הנהלה, מודעות, דפוס: "בית מעריב", רחוב קרליבך 2 (מיקוד 61200), ת.ד. 20010 טלפון 439111.
ירושלים: המערכת: רחוב הלל 14 (מיקוד 94581), טלפון 221151. הפצה ומודעות: רחוב הלל 16, טלפון 231769. מרכז הפצה: טלפון 521159
חיפה: רחוב הנביאים 29 (מיקוד 33104), טלפון 674674. הפצה ומודעות: רחוב הנביאים 32, טלפון 673254.
באר־שבע: מערכת, מודעות ושיווק: רחוב קק"ל 90, טלפונים 74850, 74973, 37553.

(c) כל הזכויות שמורות ל"מעריב".

עמוס גלבוע

סיכונים בחזית המזרחית

בימים אלה ניתנת תשומת־הלב לפרשת ג'ונתן פולארד והיא ממקדת אליה את רוב הזרקורים והפרשנויות. ואם כי אין להקל ראש בפרשה זאת ובנזקיה הגלויים והסמויים, ספק אם יש לראות בה אירוע בעל השלכות אסטראטגיות, המשפיע על בטחונה הכולל של מדינת ישראל. חרף הסערה המתחוללת – זהו אירוע בעל משמעות טאקטית בלבד ואסור, שיסכב את עיסוקנו מבעיות היסוד המדיניות והבטחוניות, שבפניהן ניצבת עתה מדינת ישראל.

במוקד הבעיות האלו עומד, כמובן, התהליך המדיני, הנשען על "האסטראטגיה הירדנית" של מדינת ישראל. דהיינו: מאמץ לפתיחת תהליך של הידברות על הסדרים זמניים (או חלקיים) עם ירדן. ההמולה מסביב פרשיית הריגול בארה"ב השכיחה במקצת את העובדה, כי במאמץ זה חלה הרפייה מסויימת ומעין דריכה במקום, כאשר ראש־הממשלה, שמעון פרס, ממשיך "להכות לטלפון" מחוסיין.

אולם תוך כדי המתנה, ואף לפניה, נקטה סוריה מהלך אסטראטגי ממדרגה ראשונה: היא יזמה הידברות מדינית עם ירדן, לאחר שבע שנים של עוינות, קרע וניתוק. אנו עומדים רק בראשיתו של תהליך ההידברות בין סוריה וירדן. ייתכן והוא ייגמר בלא כלום. אפשר והוא יתמסמס, או, שככל הידברות בין מדינות ערביות בעבר, יוכלו הצדדים (ובמקרה זה בעיקר חוסיין) להתעלם ממנו לכשימצאו זאת לנכון, בהתאם להזדמנויות החדשות, שיצוצו במציאות המזרח־תיכונית. ברם, שאלת היסוד, שהתשובה עליה היא כה חשובה לבטחונה של מדינת ישראל ולתהליך המדיני, היא: מדוע יזמה סוריה את המהלך כלפי ירדן בעיתוי הנוכחי ומדוע נענה חוסיין במהירות יחסית ליוזמה זאת?

היענותו של חוסיין נראית, לפחות על פניה, כמהלך טאקטי גרידא, הנועד לשרת שתי מטרות:

● בטחונית – להבטיח לעצמו את "הגב הסורי" למקרה שיפתח בתהליך הידברות עם ישראל. קיום יחסי־שכנות טובים עם כל השכנות, עד כמה שהדבר ניתן, הוא יעד קבוע של חוסיין ואין לתמוה על כך. חוסיין דומה לאותו אדם צנום ומסכן, המוקף מרעיו־בריונים: מימינו נוהר הסמבטיון, משמאלו לשונות אש, מלפניו תהום פעורה ומאחוריו נחשים לוחשים. מה נותר לו זולת תפילה לבורא העולם והימנעות מהליכה בקרי עם סיכונים אלה?

● מדינית – להאיץ וללחוץ על אש"ף, מצרים, ארה"ב וישראל כאחד, שיעשו "ויתורים", יילכו לקראתו ויאפשרו לו להיכנס להידברות עם ישראל. לשון אחרת, מעין איום: "אם לא תבואו לקראתי – כי אז לא תותירו לי ברירה אלא ליפול לזרועות סוריה הקיצונית".

האם כך הם פני הדברים? האם יילך חוסיין ל"אופציה סורית", שסופה עלול להיות התמודדות צבאית עם ישראל, אם איתותי איומו לא ישאו פרי? ומעבר לכך: האם ייתכן שחוסיין הגיע כבר למסקנה האישית, שתהליך מדיני, שבמרכזו עומדת ירדן, אינו בר־סיכוי (או שסכנותיו מרובות עבורו), והיערכותו ליחומה הסורית מבשרת למעשה שינוי אוריינטאציה ירדנית עקרונית לעבר סוריה?

קשה לקבוע מסמרות. גורמים ושיקולים שונים פועלים נגד אפשרויות אלה, אך שתי עובדות מן העבר מטרידות ומציקות:

● האחת, שב־1975, בעקבות הסכם־הביניים בין ישראל ומצרים, אץ חוסיין לסוריה ופתח עמה בשיתוף־פעולה אסטראטגי־צבאי, כשהוא מונע על־ידי החשש, שמלחמה עומדת בשער.

● השנייה, שחוסיין מינה זה מקרוב את זייד אר־ריפאעי, אבי־אבות האוריינטאציה הפרו־סורית בירדן, לראש ממשלת ירדן, והוא המקיים את המגעים עם סוריה.

שאלת המפתח היא: מה מריץ את סוריה כלפי ירדן? זו היוזמה הסורית הגדולה והראשונה במישור הבין־ערבי זה שנים מספר, מאז נכנסה לבדידות לא־כל־כך מזהירה. בתור שכזאת קשה להניח, שרק מניעים קוניוקטוראליים – כמו הרצון הברור לפגוע בערפאת ולא להניח לחוסיין "לרוץ" יותר מדי קדימה – עומדים מאחוריה. זהו, ככל הנראה, מהלך אסטראטגי, שסיבותיו ורקעו נעוצים במאבק היסודי בתוך העולם הערבי – על המובילות וההגמוניה בו, בעיקרו בין מצרים לסוריה – ובהתמודדות העקרונית בין התפיסה המצרית והתפיסה הסורית בסוגיה הישראלית: מול דגל "המאבק המדיני" מתוך מצב של שלום, שנושאת מצרים – נושפת לעומתה סוריה בדגל המאבק המלחמתי, מאבק מתוך עמדת־כוח צבאית. ירדן מהווה את לשון־המאזניים בין שני דגלים אלה. עד כה היא ישבה על הגדר, עם נטייה חזקה "לקפוץ" לעבר הדגל המצרי.

בהציבה את עצמה מחדש על המפה הפוליטית המזרח־תיכונית – לא זו בלבד, שסוריה מתכוונת לבלום ולטרפד תהליך מדיני המנוגד לתפיסתה, אלא היא גם מתכוונת (ייתכן בראש ובראשונה) להטות את המאזן האסטראטגי הערבי ולהדריך את ירדן מהגדר לעבר כיוונה־שלה.

לא כאן המקום להיכנס למלוא עומקה של הסוגיה הסורית. אך מן הראוי להצביע כאן ועכשיו על שני סיכונים בטחוניים מרכזיים אפשריים, שבלהט העיסוק ב"פרשת ג'ונתן", אסור שיטשטשו את ראייתנו. שני הסיכונים הם:

● שסוריה תנקוט מהלך־כוח כלשהו נגד ישראל, כחלק ממהלכה האסטראטגי האחרון (ההזדמנויות ועילות לכך לא יחסרו לה בוודאי). סיכון זה הוא אפשרי על־פי נסיון העבר והבנת דפוסי הפעולה וההתנהגות של סוריה.

● שבהדרגה יילך וייווצר שיתוף־פעולה בטחוני־צבאי בין ירדן לסוריה.

סיכונים אלה – כל אחד לחוד, וביחוד שניהם ביחד – הם חמורים; ואם ימומשו, תיווצר מציאות אסטראטגית חדשה באזורנו.

(תא"ל (מיל.) עמוס גלבוע, שהשתחרר זה עתה מתפקיד בכיר בחיל המודיעין של צה"ל, הצטרף לצוות־הכותבים ב"מעריב").

גבריאל שטרסמן

תימוכין לדון קיחוטה

מלחמתו של ח"כ מרדכי וירשובסקי בהטבות הניתנות לחברי־הכנסת ולנבחרים אחרים בממשלת ישראל – הן במישור הנבחרים והן במישור הפקידותי – מצטיירת בעינינו, מאז הכרנו את יצירתו הקסומה של מיגל דה־סרוואנטס, כמלחמתו של בודד בטחנות־רוח.

באמת, לא אחת אני שואל את עצמי מה מועיל ידידי זה לעצמו ולמשפחתו: חי ממשכורת של חבר־כנסת, מקדיש את כל זמנו לבית־הנבחרים בירושלים ולחברותו במועצת עיריית תל־אביב. מסור אך ורק לעסקי ציבור ולמוסיקה קלאסית, לתנועתו "שינוי" ולצדק, למינהל תקין, ליושר, להגינות.

דון־קיחוטה אמיתי, חי שמיים. מדבר ומדבר. מפציץ את אמצעי התקשורת בראיונות ובתגובות. "שולף" מן המותן הערות בכל נושא שבעולם: הטבות לחברי־הכנסת, טיפול רפואי על חשבון הציבור, אי אכיפת החוק בתחום הרישוי והבניה, הפלייה גזעית. בקצרה, "מגיבן" מקצועי. זה הרושם שהוא מעורר: תמיד נרדף, מודע לעצמו פירסום והתחושה אינה תמיד נעימה למשמע שפע התגובות הללו. אין לבן־אדם הזה מה לעשות בחיים מלבד להיות כלב־השמירה של הדמוקראטיה?

לא, אין לו. מבחינתה המובהקת של משימה זו הוא כלב נאמן יותר מכלנו בתקשורת, אף כי המונח נתייחד לנו במקורו. אך עובדה היא, שכל תגובה של וירשובסקי, אפילו היא חוזרת על עצמה מפעם לפעם, יש בה הד רם לאותה אימרה של קאטו הזקן בסנאט הרומי. הריהו בבחינת אותו אוראקל, המשמיע את ה"אני מאשים" שלו כלפי התופעות והמזוהם בחיינו, בבחינת "את קרתגו יש להרוס".

וירשובסקי אינו רוצה להרוס אלא את המוסכמות. ובין אלה יש לא מעט, שראוי לשחטן כפרות קדושות. אלא שגם הוא מודה – כך שמעתיו אומר לפני ימים ספורים בראיון ב"קול ישראל" – כי בעצם מדובר פה ב"משחק מכור". כלומר, גם הוא יודע שכוחו מוגבל, שאינו אלא חבר־כנסת בודד במאבקו הציבורי בשחיתות ובאי־סדרים ובהטבות על חשבון כספי הציבור, שאינן מגיעות למקבליהן.

ומה הוא יכול לעשות מלבד לזעוק?

אני מבין היטב ללבו של וירשובסקי, גם אם אינני שלם תמיד עם מאבקיו הפוליטיים. הוא מבקש לגייס לעזרתו את העיתונות – כלומר, אותנו – ואת דעת־הקהל, כדי שיעזרו לו במלחמתו הצודקת מאין כמותה. וכי אין הכל רוצים להשיג אותן מטרות, שוירשובסקי רוצה בהן? וכי אין אנו רוצים לבטל את ההטבות לח"כים חסרי רגישות לתחושת הציבור בימים אלה של שחיקת־שכר נמשכת?

התחלנו בח"כ וירשובסקי משום שניתוח קפדני של טענותיו ומענותיו כלפי העוול הציבורי בתחומים רבים הוא כל־כך עקבי וצודק, בצד היותו טורדני ולעתים – הבה נודה בכך – משעמם. הבעיה שלו היא הבעיה של כולנו. אנו מתעייפים עד מהרה ממאבקים ציבוריים, משום שבאים נושאים חדשים ומסיחים את דעתנו.

לא טחנות־רוח רואה ידידי וירשובסקי – דון־קיחוטה לנגד עיניו. הוא רואה שחיתויות ממשיות ביותר. הגיע הזמן, שגם "טחנות־הרוח" יבינו זאת.

עם חכם בע"ם

כאשר ממשלת איטליה ביקשה לנתק את השכר מן המדד, ערכו מיליוני פועלים הפגנות מחאה ברחובות. כאשר רמת החיים בצרפת ירדה בשני אחוזים, עלו הפועלים על הבאריקדות. כאשר בפולין העלו את מחיר הבשר בעשרים אחוז, פרץ מרד.

אצלנו גימדו את המדד, הורידו את רמת ההכנסה של העובד ברבע, העלו את מחיר המצרכים החיוניים בעשרות אחוזים – והפרולטר הישראלי, זה היהודי הרוטן תמיד והמקטר תמיד והמאיים תמיד, אפילו לא ציייץ.

המשכורות נגמרות באמצע החודש, ההכנסות הצדדיות נשרות, האבטלה גוברת, אבל העם כמנהגו נוהג, מתייחס לגזירות כאילו באו משמיים, כמעט והייתי אומר כי הוא מקבל אותן באהבה.

ואתה שואל – מה קרה כאן? מה הפך את כולנו לכבשים? היכן הלהט? מדוע שותקים? מדוע אין שוברים את הכלים ואין מכריזים, שלא משחקים?

הנחה אחת אומרת, כי הציבור היה מרופד בעודף שומן די הצורך על מנת שיוכל לספוג, לפחות בשלב זה, את המכות שהונחתו עליו. במלים אחרות – הוא ממלא את החסר על־ידי שימוש ברזרוות ויתחיל להתקומם רק לאחר שייעלם השומן שנצבר במרוצת השנים הטובות.

תיאוריה אחרת אומרת, שהציבור אדיש מפני שהוא אדיש: מפני שהוא "עולם־גולם".

אין חולקים על כך, שהקונסטלציה הפוליטית הנוכחית, שבה נאלצות שתי המפלגות הגדולות לשתף־פעולה, היא תנאי בל יעבור לשיקומה של הכלכלה, אך לא הכל מעריכים נכונה את תפקידה של ההסתדרות: לא כל כך במה שהיא עושה, כמו במה שהיא לא עושה. היא אינה מוציאה את ההמונים לרחובות, אינה מארגנת שביתות ואינה מאיימת במהומות. היא פותחת פה גדול, אך מסתפקת בהישגים שוליים. היא עושה מה שהיא עושה (ולא עושה מה שהיא לא עושה), כדי לתמוך בראש־הממשלה "שלה" – וספק אם תמשיך בדרך זו אחרי הרוטאציה.

אך דומה, כי הגורם המכריע ביצירת האווירה הרגועה־יחסית, המאפשרת את ביצועה של תוכנית החירום הכלכלית, היא העובדה, שאנחנו עם חכם. באיזשהו מקום, מעבר להררי האיוולת, מסתתר עם למוד־נסיון, פיקח ומפוכח, המבין כי הכשלת המאבק באינפלציה תביא לו אולי תועלת רגעית, אך בסופו של דבר תעלה לו ביוקר. חכמת־החיים זו תורמת יותר מכל גורם אחר ליצירת האווירה הנסבלת, שבה אנו מאפשרים לממשלה לעשות בנו מעשים בלתי־נסבלים.

אלא מה? העצבים מתוחים ונכונות ההקרבה אינה בלתי מוגבלת. אם הממשלה תמתח את החבל יותר מדי, אם היא תתייחס להסכמה השקטה של הציבור כאל סימן, שניתן לסחוט אותו בלי סוף, עלול האיזון להתערער ללא אזהרה מוקדמת – ובוקר אחד נתעורר לקול ניפוץ חלונות הראווה.

לכן, ייטיבו השרים לעשות אם יכלכלו את צעדיהם הכלכליים בכל הזהירות הראויה. עליהם לזכור את האימרה, שאדם חכם אינו נכנס למצב, שרק אדם פיקח יכול להיחלץ ממנו.

יובל אליצור

היפאני שאמר „לא"

ראש עיריית ניו־יורק, אד קוץ', שמע לפני צאתו לביקור ביפאן, שלמרות ש"משק הנפט" אינו קיים עוד ומרבית מדינות ערב מתעלמות לחלוטין מתקנות החרם נגד ישראל, נכנעות חברות יפאניות לחרם הערבי ואינן מוכנות למכור לישראל ידע טכנולוגי ומוצרי צריכה מסויימים ובכלל זה מרבית דגמי המכוניות היפאניות.

קוץ', היהודי כמי שמביע את דעתו ישירות, העלה את נושא החרם בשיחה עם מארחו, ראש־ממשלת יפאן, יאסוהירו נאקאסונה. תחילה ניסה נאקאסונה לטעון כי החרם הוא עניין של החברות היפאניות. אך כאשר התעקש קוץ' ואמר כי הקונגרס והממשלה בארצות־הברית החליטו על פעולה נמרצת נגד חרם כלכלי מעין זה, אמר ראש־ממשלת יפאן בהחלטיות כי ממשלתו אינה מתכוונת לנהוג כך.

קוץ' דיווח על תגובה זו והתבטא באומרו: "בפעם הראשונה בחיי שמעתי יפאני אומר 'לא'". הנימוס ביפאן מחייב לא להשיב בלאו בוטה אלא להתעטף בתשובות מסוג "נראה", "נבדוק".

ה"לאו" ההחלטי, ששמע קוץ' מפי ראש־ממשלת יפאן, מפתיע במידה, על רקע הסימנים הרבים שנצברו בחודשים האחרונים, בדבר מפנה ביחסי המסחר בין יפאן לישראל. שלושה שרים מישראל, שביקרו ביפאן בחודשים האחרונים – שר־החוץ יצחק שמיר, שר־האוצר יצחק מודעי ושר־התקשורת אמנון רובינשטיין, שמעו שם זמירות שונות במקצת.

לדבריהם, ערים העומדים בראש המשק היפאני לירידת כוחו של האיום הערבי. חברות יפאניות יודעות היטב, שאיש לא ימנע מהן לרכוש כל כמות נפט שהן זקוקות לה בכל שעה ובמחיר נמוך מתמיד. היפאנים גם יודעים כי בתחום התעשיות עתירות־הידע יכולה ישראל להיות פרטנר לעסקים שונים בכלל ולעסקים הקשורים לחדירה לשוק האמריקני בפרט. הם גם יודעים כי ההסכם בדבר הקמת איזור סחר חופשי בין ישראל לארצות־הברית מאפשר שיווק ללא מכס של מוצרים המיוצרים בישראל במערכות משנה יפאניות, בתנאי, שהערך המוסף הישראלי יעלה על 30 אחוז.

לשני הסברים לסתירה לכאורה בין התשובה שניתנה לקוץ' לבין התרשמות של הישראלים: א. היפאנים, באופיים, אינם נוטים להיכנע ללחץ ישיר. כניעה מתפרשת כבושה, שעולם העסקים אינו מוכן להתמודד עימה. אומנם, היתה כניעה בשעתו לחרם הערבי, אך הדבר אינו נראה כך בעיני היפאנים. הם מאמינים כי ההחלטה שקיבלו החברות היפאניות הגדולות, לחלק את שוקי מדינות המזרח הקרוב בין חברות, שאינן עושות עסקים עם ישראל, לבין חברות, מעטות יחסית, המוכרות את תוצרתן לישראל, היא החלטה יפאנית פנימית.

ב. חברות ישראליות, העומדות בקשרי מסחר עם יפאן, תעשיות ומודיעות, שאין להן התנגדות לקשרים עקיפים ובלבד שיותר להם לרכוש מוצרים יפאניים.

נראה, שביפאן מתחולל כיום תהליך איטי של התפכחות, שבניגוד להכחשות שותפים לו המיניסטריון לסחר חוץ, "מיטי", איגוד התעשיינים היפאניים, ה"קיידנרן" והחברות הבודדות. אך ברגע שמופעלים עליהם לחצים גלויים הם נוטים להתקפל.

האם יש להמתין בסבלנות עד שיסתיים התהליך או שמא ניתן לזרזו? לדעת כל המומחים לא רק שאפשר אלא גם צריך, ובהחישה, לפעול להכשלת החרם היפאני על קשרי כלכלה עם ישראל. זה חייב להיות מאמץ משותף של ישראל ושל ידידיה בארצות־הברית, שגם הם אינם מרוצים ממדיניות סחר־החוץ של היפאנים, ביחוד מן הקשיים, שהיפאנים מערימים בפני מוצרי יבוא מארצות־הברית.

בניגוד ללחץ ישיר חייבות פעולות הידות לעודד את השינוי, שכבר מורגש. ידידי ישראל בארצות־הברית אינם מאמינים, למשל, בחרם נגדי, אך מרגישים במפגשיהם עם אנשי־עסקים ודיפלומאטים יפאניים את התועלת שתצמח הן ליפאן, הן לישראל והן לארצות־הברית, מהרחבת הסחר ומשיתוף־פעולה דו־צדדי או שיתוף־פעולה משולש בתחום הפיתוח הטכנולוגי.

ישראל מצידה חייבת לומר ליפאנים, שגם אם איננו נוהגים כמותם ואיננו אומרים "לא", הרי שגם ה"כן" שלנו מוגבל. לא נמנע יבוא מיפאן ונעודד עסקות משותפות מכל סוג, אך לא נרשה יבוא מוצרי צריכה אם אין חברות יפאניות מוכנות לקשור קשרים ישירים עם היבואנים הישראלים.

הנסיון הישראלי הוכיח כי יבוא של מקלטי טלוויזיה ומכשירי וידיאו באמצעות "חברות קש" הוא לא רק עלבון ליוקרה הישראלית אלא גם מסובך מבחינה עיסקית, שכן הוא מונע פיקוח יעיל של האוצר על היבוא ועל העברת המטבע. התשובה שלנו ל"לא" היפאני חייבת איפוא להיות "לא" מסויג והדרגתי ליבוא מיפאן.

פינג פונג

שאלות לשר
גדעון פת,
על תיבתו המיוחדת לאגודות ילדים

משחקי הברווזון

אחרי שדיברת על סיפורי „ביצה ארומה" במסבל, אתה קובע עכשיו שהליברלים הם ה„ברווזון המכוער" של הליכוד. השימוש הזה באגדות ילדים הוא מקרה או שיטה?

„רק מקרה. באמת רק מקרה. חוץ מזה, הברווזון המכוער זו לא אגדת ילדים, זה סיפור יפה מאוד למבוגרים."

למה התכוונת בשאמרת שהליברלים לא מוכנים להיות ברווזון מכוער?

„הברווזון המכוער הוא מן יצור כזה שדוחקים לקרן זווית, ואני לא מוכן שידחקו את הליברלים לקרן זווית בליכוד. אני לא מוכן שישימו אותנו בצד. לא יתכן שלחלק מהליכוד יהיו שלושה סגני שרים ולחלק אחר בכלל לא. חוץ מזה, איזו מן שיטה זאת למנות עכשיו סגני שרים כשכולם מדברים על קיצוצים?"

ההצהרה שלך על ביצה ארומה זכתה בשעתו להד עצום. אתה מקווה שהברווזון יעשה לך אותו הד?

„תראה, כאשר דיברתי על ביצה ארומה, התכוונתי לכך שבכל פעם שמדברים על קיצוץ בתקציב הבטחון, מנסים קצינים במטכ"ל להפחיד אותנו. זו היתה מן שיטה מקובלת. כזאת, ועובדה שמאז ביצה ארומה הם הפסיקו עם זה וכבר לא מנסים להפחיד אותנו בכל מיני סיפורים. עובדה."

צריך רק לקוות שגם בליכוד מבינים אגדות ילדים.

„הם מכירים את הסיפור. את הברווזון המכוער דוחקו תמיד לפינה למרות שהוא לא היה כל־כך מכוער. גם הליברלים לא כל־כך מכוערים."

בוא נעשה ניסיון. תן לי אגדת־ילדים מתאימה לפרשת בדר – מודעי.

„איזו אגדת ילדים יכולה להתאים למשחקי ילדים כאלה?"

עמנואל רוזן

צ'אק הופברגר

ענין פראגמאטי

מר שמואל שניצר, במאמרו ב„מעריב" ביום 22 באוקטובר 1985, הוציא כליל אל מחוץ להקשר את העניין שהופיע ב־19 באוקטובר 1985 על סדר־יומו של הוועד הפועל של הסוכנות היהודית. נוסף על כך, ההשתמעות שהנושא לא היה ידוע ליושב ראש הוועד הפועל טרם הישיבה, היא להלוטין לא אמת. הנושא היה כלול רשמית בסדר־היום לשם דיון.

בראש ובראשונה, הנושא לא היה ירושלים, או ירושלים מאוחדת, או „חוק יסוד ירושלים משנת 1980" ואף לא ירושלים כבירת ישראל. ברצוני להבהיר, שחור על גבי לבן, שכיהודי בעל מחוייבות לישראל ובתומך זה שנים רבות במדינת ישראל, אני מצדד ללא עוררין בירושלים מאוחדת כבירתה של ישראל.

הנושא, שהיה מונח לפני הוועד הפועל של הסוכנות היהודית, נגע לעלייה ולקליטה הראשונית של עולים מארצות המצוקה, כגון ברית־המועצות, אתיופיה ומדינות „מסך הברזל" – נושא שלסוכנות היהודית יש אחריות מוחלטת לגביו ובדרך כלל, למשך שנתם הראשונה של העולים בארץ.

יש להבין כי למטרה זו מוקצבים דולארים מארצות־הברית, הן בצורת תרומות פטורות־ממס מיהודים והן מממשלת ארצות־הברית, בצורת מענקים. אי לכך, מן ההכרח הוא, גם מבחינה משפטית וגם מבחינת פרספקטיווה מוסרית, שהתורמים והאמריקאים יצדדו בעמדתה של ממשלת ארצות־הברית בנושא הצר הזה של שימוש בכספים אלה. אי־אפשר לגשת לנושא זה בכל דרך אחרת – אידיאולוגית, ציונית או רגשית. זהו ענין פראגמאטי ויש לטפל בו בהתאם.

כרם, מר שניצר מתייחס במאמרו רק לאותם מרכזי קליטה, המצויים בתחומה של „ירושלים מאוחדת", גילה א' וגילה ב'. לאיזו תשובה אנו יכולים לצפות ממנו כאשר אנו מציינים כי ישנם 249 עולים מארצות המצוקה בקרית־ארבע ו־64 עולים מברית־המועצות, אתיופיה ורומניה, ברמתיים – בהחלט מעבר לתחום „הקו הירוק"? האם יתעלם ממחוייבותה המוצהרת של הסוכנות היהודית לדאוג לכך, שעולים אלה יועברו למרכזי קליטה בתחום הגבולות המוכרים על־ידי ממשלת ארצות־הברית?

אני חוזר ואומר: זהו נושא פראגמאטי, שאנו חייבים לדבוק בו – אין אנו יכולים לסטות ממנו – אלא אם כן נרצה, כמובן, לסכן את תמיכתה של הקהילה היהודית האמריקנית ואת תמיכתה של ארצות־הברית עצמה בפרוייקטים כה רבים של הסוכנות היהודית.

ולסיכום, מילת אזהרה: בבעיות כגון אלה אין, לדעתי, לדון בפורום פומבי כלשהו, שבו אפשר להוציא דברים אל מחוץ להקשרם ולעוותם. פעולות כאלה רק מזיקות למאמצינו המאוחדים לתת את מירב התמיכה לישראל ולעם היהודי.

(המחבר הוא יו"ר חבר הנאמנים של הסוכנות היהודית)

גדעון שפסקי

מדוע כדאי לפרוש מצה"ל

באחרונה קמה צעקה על שחיקת־השכר בצבא־הקבע ועל כך, ששחיקה זו מביאה לפרישת של נגדים ורס"רים רבים מצה"ל. לכן קמו רבים – ושר־הבטחון בתוכם – והתריעו על תופעה זו ודורשים לתקן את שכר משרתי צבא־הקבע.

אין ספק כי שכר חיילי הקבע נשחק באחרונה מאוד. דבר זה נכון לגבי כל המשק כולו, אך ייתכן כי שכר החיילים נשחק עוד יותר. מאידך, היו תקופות שההיפך היה נכון. מהשוואת ההכנסות של קציני ונגדי צבא־הקבע מסתבר, ששכרם איננו נמוך כלל ועיקר ביחס למשק הציבורי. וזאת, בלי לקחת בחשבון הטבות רבות, הניתנות לצבא־הקבע.

מדוע כדאי לפרוש מצבא־הקבע?

תנאי הפרישה הם שעדודיה בפני עצמה. קציני צבא־הקבע זוכים לא רק לפנסיה מגיל 40 אלא לחופשת שחרור ארוכה בתשלום מלא, כולל רכב־שירות לחלק מן התקופה. זכותם של קציני צבא־הקבע, ששירותם הופסק, לפנסיה מגיל 40, קיבלה הצדקה אידיאולוגית, והיא: שכדי לרענן את שורות הקצונה יש צורך לפנות את הפקידים, ולכן, לא מעט קצינים, שלא נמצאו מתאימים לקידום, מופקע החוזה איתם, ואז עשוי הקצין למצוא את עצמו בגיל 40 ומעלה ללא מקצוע ופרנסה. לכן, בצדק נקבעו לאנשים אלה תנאי פרישה ופנסיה מועדפים.

הרחבת הזכות לפנסיה מעל לגיל 40 לקציני־צבא, לנגדים ולרס"רים, גם אם הם המתפטרים, היא חסרת־היגיון ומזיקה. ראשית, אין לצה"ל כל רצון ליצור תמריץ לחיילים וקצינים לעזוב את השירות, ביחוד לאלה שהוא מעוניין בהמשך שירותם בצה"ל. מאידך, אם זכות זו קיימת, הרי היא מהווה פיתוי כלכלי עצום לפרוש, במיוחד לנגדים, רס"רים ואנשי המקצועות הטכניים.

לרוב קציני החילות הקרביים, עם פרישתם, אין מקצוע מבוקש – פרט לניהול. לכן, לא תמיד הפיתוי לקבל פנסיה מביא לפרישה. מנהלי מוסכים צבאיים, הנדסאים ושכבאים אחרים, לעומת זאת, ימצאו ללא ספק פרנסה בשוק החופשי בתקופה שאין בה מיתון. אם גם הם יוכלו לפרוש בגיל 40 ולזכות בפנסיה, קשה יהיה למנוע זאת על־ידי מתן שכר מתאים. גם אם יהיה שכרם בשוק החופשי נמוך מן השכר בצבא, הרי סכום השכר, יחד עם הפנסיה, בוודאי יעלו על שכרם בצבא.

לכן, ללא קשר עם גובה השכר בצבא־הקבע, שייתכן ונשחק יתר על המידה, וייתכן שיש לתקנו לאחר תום התקופה של הקפאת השכר במשק, יש לשנות את הכללים והזכויות הקשורים בפרישה מצה"ל. יש למנוע את תשלום הפנסיה לפני גיל 55 או 60 למשרתי צבא־הקבע, שהצבא מעוניין בהמשך שירותם. לגבי אלה יש לנהוג כמו בשירות הממשלתי, שבו נשמרות זכויות הפנסיה שנצברו והפנסיה משתלמת רק אם הגיע העובד לגיל פרישה.

מעניין לבדוק בצבא־הקבע את היחס בין מספר מקבלי פנסיות (מוקדמות ופנסיות זיקנה) לבין מספר מקבלי שכר. אני מסתכן בניחוש, שמספר מקבלי פנסיות עולה על מספרם של מקבלי שכר ושעלות תשלומי הפנסיות עולה על עלות שכר משרתי צבא־הקבע.

אם נבדוק את המצב בממשלה ובכנסת בלבד – אנו עשויים לגלות רבים, הזוכים לפנסיה שמנה מצה"ל, נוסף לשכרם כח"כים או שרים; ולחלקם יש עוד פנסיות נוספות. תופעה זו היא מזיקה ומשחיתה, ויש לבטלה.

קוראים כותבים

זלזול במערכת הבריאות

השימוש הנרחב בפריבילגיה שמהם נהנים בכירים, פקידים בכירים ומיוחסים למיניהם (כולל בני־משפחתם), לאישפוז בחו"ל, כפי שפורסם ב„מעריב" (21.11), הוא זלזול במערכת הבריאות והאישפוז המצויינת שלנו והוצאה שלילית לאוצר המדינה בתקופה כלכלית קשה.

חייב להיות כלל ברזל לכולם בנושא כאוב זה: חולה, בין אם הוא שר או מפשוטי העם (ואני לא יודע מי חשוב יותר), יקבל את הטיפול הרפואי, הטוב ביותר בארץ; ואם חלילה יזדקק לטיפול נוסף בחו"ל, הדבר ייעשה על חשבון המדינה. אך ללא אפלייה.

לא לקצר את רשימת הנכבדים המקבלים אישפוז בחו"ל צריך. אלא לבטלה כליל. יש לפעול על פי קריטריונים רפואיים בלבד, מבלי להתייחס ל„צבע" הדם.

ירושלים — נפתלי מהגר

רפואה ברמה גבוהה

כרעייתו של חולה, הנמצא בטיפול ומעקב רפואי זה שנים אחדות, וכן גם אני עצמי זקוקה לשירותי הרופאים בבית־חולים בארץ, ברצוני לציין שהרפואה בישראל עומדת על רמה גבוהה והיחס רציני. אנו סומכים על שיקול דעתם של הרופאים המומחים בארץ.

למה אח"מ, הנוסעים על חשבון הציבור לטיפולים, אינם סומכים על הרפואה פה בארץ?

נשאלת שאלה עקרונית: במה עדיף גופו של אח"מ, על פני כל אזרח אחר במדינה? המסקנה: הנהגת המדינה אינה נותנת דוגמא ואינה חוסכת במה שאפשר לחסוך.

ז. ר.
(השם והכתובת שמורים במערכת)

הספורט יפה לבריאות

מיליארדי שקל חייבות אגודות הספורט ושחקני הכדורגל למס הכנסה.

סכומים כאלה דרושים למערכת הבריאות, כדי לעמוד על רגליה ולהמשיך לספק את שירותיה החיוניים.

בהעדר פעילות של ספורט עממי ובריא בארץ, וכדתושב בכך שהכדורגל הוא בעצם ביזנס ואינטרס אישי לקבוצה צרה של עסקנים ושחקנים מסויימים, הרי הגיעה העת להגשים בצורה נבונה, שילוב של ספורט ובריאות:

יש לגבות מהאגודות והשחקנים את מלוא המס. הכסף העצום הזה, יועבר הישר לקופות החולים ואנו כולנו נצא נשכרים – ובריאים.

בני־ברק — זאב בראון

פגיעה בגימלאים

כפעיל בענייני גימלאים, עלי להתריע על העוול שנגרם למקבלי הגימלאות.

מספר הגימלאים ואלמנות הגימלאים המקבלים שכר שאינו חייב בתשלום מס הכנסה, מגיע לכ־50% ממספר הגימלאים הכללי בארץ. ההצעה להקל בתשלומי מס־הכנסה, במקום תשלום תוספת יוקר, פוגע בציבור זה, שממילא אינו חייב במס־הכנסה ולא יקבל כל פיצוי על התייקרות.

מיותר להוסיף כי מצב זה פוגע קשות בכל אותם גימלאים, שכל שנותיהם עבדו ומעולם לא נזקקו להחסדות ולעזרה כל־שהיא.

מדוע כעת, אנשים אלה, שהתקיימו מיגיע כפיהם בכבוד, יזדקקו לעזרה?

לדעתי, יש להתנגד בכל תוקף להצעה זו ולגייס את תמיכת הציבור לעמדה זו.

חיפה — זאב רבינוביץ

בזבוז מתמשך

כאשר דנים בממשלה על קיצוצים נוספים בתקציב המדינה, כלל לא מדובר בהטבות המופרזות הניתנות לחלק ניכר מאוד מעובדי המדינה.

בארץ כשלנו, הקטנה בשטחה, עם תחבורה פנימית מפותחת למדי, ניתן רכב צמוד לחלק ניכר מהפקידות הבכירה, „פקידות נדרשת" (שברובם נדרשים אך ורק לשולחנם). ביד רחבה ניתן קילומטרז' לרכב, ו„שעות נוספות" לאלה, שבשעות העבודה הרגילות אין להם די עבודה.

בקיצוצים שנעשו עד עכשיו. לא רק שלא פוטרו (או כמעט לא פוטרו) מנהלי מחלקות, אלא גם לא קוצצו ההטבות השונות המופרזות.

מבחינה הכרתית, הטבות אלה הגדילו בעשור האחרון באופן ניכר מאוד את הפער בין עובדי המדינה, וההחלט לא תרמו ליעילות המשרדים. מתקבל הרושם, שאלה המכינים את תקציבי המשרדים, מעוניינים אישית בבזבוז המתמשך הזה.

ירושלים — יצחק כהן

אזרחי ארה"ב – ביש"ע

בקשר לידיעה על אזרחים אמריקנים, תושבי יש"ע, שפורסמה ב„מעריב" (18.11.85) הנני לציין:

הוועד של אזרחים אמריקנים ביהודה, שומרון ועזה מייצג 9,000 אזרחי ארה"ב הגרים באזורים אלה. אין לנו כל קשר עם מפלגה כלשהי בישראל או בארה"ב.

מטרת הוועד להציג לפני הממשל האמריקני, הקהילה היהודית בארה"ב והממשל בישראל, את עמדתנו בשני נושאים:

1. העם היהודי נמצא בתהליך של שיבה למולדתו וישיבתנו ביהודה שומרון ועזה היא מתוך אמונה בצדקתה של דרך זו ובכוח הזכות.

2. מדינת ישראל חזקה, היושבת באזור בין נהר הירדן לים התיכון, היא אינטרס עליון לבטחונה של ארה"ב ושל העולם החפשי.

אלון שבות — שפרה אריה, מזכירה
הוועד של אזרחים אמריקנים ביש"ע

„נוף" המולדת

„האדם אינו אלא תבנית נוף מולדתו" כתב המשורר שאול טשרניחובסקי.

ומהו נוף מולדתנו? הנוסע באוטובוס ברחבי הארץ, יכול לראות את ה„נוף" של הררי גרוטאות וגבעות של אשפה ולכלוך.

בגליל ובעמק יזרעאל – ישובים רבים, לרבות הקיבוצים, מוקפים בחומות אשפה וגרוטאות. את הכניסה לאתר התיירות בקיבוץ חפציבה (רצפת פסיפס של בית־כנסת עתיק) מפארת שדרה של גרוטאות, כלים חקלאיים ואשפה מעלה צחנה.

מול שער הכניסה למקווה ישראל, מכביש ירושלים – ערימה ענקית של קופסאות חלודות. ובהמשך הדרך, עד צומת בית דגן – שלדי ברזל, גרוטאות רכב וציוד של „מקורות".

באר־שבע, רמלה, נס ציונה – אשפה, לכלוך וגרוטאות סביב להן.

בעיר לוד, בשכונת אשכול, ברחוב שבין כנסיית סנט ג'ורג' ושרידי החאן ובית הבד – מצבורי אשפה, פסולת בנין וגרוטאות רכב, וכן הלאה...

זה 3 שנים אני מנהלת מאבק (דון־קישוטי) נגד גרוטאות ואשפה. התוצאות?

– מכתבי־תשובה בלתי־מחייבים מגורמים שונים.
– שאילתא בכנסת, של ח"כ א. רובינשטיין ותשובתו של מר קורפו, שר התחבורה.
– גידול של המנגנון הביורוקרטי של השרות לאיכות הסביבה במשרד הפנים, מ־12 עד 300 (!) פקידים.
– ממשרד התיירות – אין תשובה.
– על הזיבוס הכלכלי של מיחזור – משרד התעשיה (מר י. פורר) – לא עונים.

לכן פונה אני במכתבי זה לעתון ולקוראיו: אולי אתם יכולים להשפיע שיסלקו את המפגעים האסתטיים הללו מנוף מולדתנו?

רחובות — חוה בבינקר

אב ומפקד

לפני מספר שבועות השתחרר משירותו הצבאי. אדם יקר שעשה רבות למען אוכלוסיית החיילים בעייתית במסגרת הצבא.

סרן (מיל.) עזרא קונפינו ניהל פרוייקט שיקום אסירים במתקן „אדם". הפרוייקט עצמו הינו חידוש מרענן במסגרת המערכת הצבאית, הנותן עזרה לחיילים שמעדו. עם הפרוייקט הזה, וזהו יותר מכל, מפקדו עד עתה – סרן קונפינו.

מהיכרות קרובה עימו וממבט על פעלו משני צידי המתרס, רוצה אני להעלות על נס את מעשיו. עדים כל מקורביו למסירותו הרבה. עבודתו ללא ליאות משעות הבוקר המוקדמות ועד אישון לילה; תמיכה וסיוע בכל עת לכל אחד מחייליו. הליווי האישי והדאגה הכנה לאסירים ולאלו שהשתחררו. מאבקים בלתי פוסקים בביורוקרטיה הצבאית והאזרחית. במתן עזרה מירבית לפיקודיו. בעיני רבים, האיש ותפקידו – חד הם. קצרה היריעה מלפרט ואין די מלים כדי לתאר את כל מעשיו של קונפינו. היה בו השילוב המושלם של אב ומפקד.

מעל דפי העיתון אני מבקש להודות מכל לב לסרן קונפינו על עבודתו ותרומתו.

דמותו היא של אחד מל"ו צדיקים.

ירושלים — נפתלי קירן

ראש יפה

הנני מרגיש חובה נעימה ביותר, לציין לשבח את מערכת „מעריב" ואת יעל פרמלטר, על הרשימה המצויינת „ראש גדול" („מעריב" 22.11.85).

אישיותו של הקצין שאול מופז, המתוארת ברשימה זו, מחזירה אותנו לימיה היפים והמופלאים של מדינת ישראל ומטעת בנו את האמונה שעוד רב מאוד היפה, המוסרי והלאומי במשמעותו הנעלה ביותר בקרב אזרחיה של מדינת ישראל.

ירושלים — עידן גפן

„משכורת זיפת"

ב„מעריב" (ו' כסלו תשמ"ו) קראתי כתבה על ביקורם של חברי כנסת בגשר אלנבי. ביניהם היה גם ח"כ גרופר.

שליח־ציבור זה התלונן על משכורתו ה„דלה" לפני קצין ירדני, באומרו שמשכורתו „זיפת".

בקשר לכך יש לי שתי שאלות לח"כ גרופר הנכבד (המקופח):

א) האם משכורתו היא באמת „זיפת"?
ב) האם ציפה ח"כ גרופר שהקצין הירדני ישלים לו את משכורתו, או יעזור לו מבחינה כספית?

פתח־תקוה — מרדכי שמחן

הצגה פרו־ישראלית

אידה מנקס רואה בהצגה „הפלשתינאית" – „חומר תעמולה אנטי־ישראלי". לדעתי, דווקא מכתבה של אידה מנקס הוא תעמולה אנטי־ישראלית חריפה ביותר. שכן היא מזהה את מדינת ישראל עם הגזענות, וטוענת כי הצגה אנטי־גזענית היא הצגה אנטי־ישראלית. לא תתכן השמצה חמורה מזאת על מדינת ישראל.

מותר בכלל להשתמש במונחים „פרו־ישראלי" או „אנטי־ישראלי" לגבי הצגה שנכתבה ע"י ישראלי והוצגה בתיאטרון ישראלי, ע"י שחקנים ישראליים ובפני קהל ישראלי; אך אם להשתמש בכלל במושגים כאלה, הרי ההצגה האמורה מתארת את מדינת ישראל כמו שהיא, על הגזענות המכוערת הקיימת בה, ועל אמיצי הלב – יהודים וערבים, הנלחמים יחד בגזענות; כזאת היא ישראל של 1985, וכך יש להציגה גם על הבמה.

תל־אביב — אדם קלר

אוהב טינה

כנראה שאריק שרון אוהב שיש בציבור טינה כלפיו והוא דואג לארגן זאת.

עובדה, רק הסתיים המשבר עם פרס, ושרון עצמו יצא כבר לארגנטינה...

הרצליה

ימי המוצר במשביר לצרכן
יום שני 2.12.85
סריגים לנשים גברים וילדים
יום רביעי 4.12.85
מעילי צמר וגשם ארוכים ו־3/4 לנשים ולגברים
25% הנחה
הקונה במשביר לצרכן חוסך כסף, חוסך זמן
פרסום הרשות

חייל ירה על שוטרת צבאית

ביקשה ממנו להזדהות לפני שעלה לטרמפ בצומת באר־שבע; השוטרת לקתה בהלם והחייל נעצר

מאת אורי בינדר

טוראי, שנדרש להזדהות לפני שעלה לרכב צבאי, דרך את נשקו וירה שני כדורים לעבר שוטרת צבאית בטרמפיאדה הדרומית של באר־שבע. החיילת לקתה בהלם, והיורה נעצר על־ידי בלשים כשר רובהו טעון.

השוטרת הצבאית סייעה לחיילים, ביום שישי אחר־הצהרים, לעצור טרמפים בדרך לחופשת שבת בביתם. השוטרת עצרה טנ־דר צבאי מסוג פג'ו וביקשה מהנהג לקחת עמו חיילים. חייל, בדרגת טוראי, ביקש להכנס לטנדר, והשוטרת הצבאית הורתה לו להזדהות. לפתע התרחק החייל, דרך את נשקו ואיים לירות בכל מי שיתקרב אליו.

נהג הטנדר והשוטרת ניסו להתקרב, ואז ירה החייל שתי יריות מנשקו האישי ונמלט לשדה סמוך. החיילת לקתה בהלם והועברה לבית־החולים "סורוקה" בבאר־שבע. היא שולחה לביתה כעבור מספר שעות.

משטרת באר־שבע והמשטרה הצבאית בפיקוד הדרום פתחו במצוד אחר היורה. תיאורו הועבר לכל הניידות באיזור ותוך זמן קצר לכדו אותו בלשי משטרת באר־שבע, אלי גנון ומוטי גמקר. הוא הועבר לידי המשטרה הצבאית.

בדווי, בן 80, שילם 16 מיליון ש' כדי לשאת את פטמה בת 20

מאת אורי בינדר

החתן, סאלם אל־עמאם, בן 80, ישב ביום שישי ביישוב הבדווי תל־שבע, שמסביבו ילדיו, נכדיו ונינו. כולם המתינו לבואה של הכ־לה הצעירה. מעט חששות והנה האוטובוס מתקרב. האוטובוס ע־צר והעלמה פטמה סייר, בת 20, ירדה. בני־משפחתה מובילים או־תה לטקס נישואיה.

הכלה היפה הגיעה לנגב אחרי טיפול במספרה בחברון. היא לובשת את הבגד המסורתי, סרוח. המשפחות חוגגות עד אור הבוקר באוהל, שנבנה במיוחד לכבוד הארוע.

בשבת בבוקר ביקרו אצל הכלה הנשים הזקנות של השבט. אחרי "תחקור" קצר כבר עוברת השמועה מפה לאוזן: החתן הד־קן לא ביישׁ את השבט בליל הכלולות...

ולאחר מכן התאפלה לכבוד החתן. המו־זמנים הביאו לארוחה כבשים או להליפין סכום כסף השווה למחירה של כבשה בוג־רת. בבאר־שבע מספרים, כי החתן נדרש לשלם סכום גדול כדי לשכנע את משפחת הכלה שתסכים לנישואין. אומרים שהחתן לוה כספים כדי לשלם למשפחת הכלה סכום שיא של 16 מיליון שקלים.

מומחים למסורת הבדווית מציינים, כי במקרים של נישואין ללא הסכמת משפחת הכלה, נהג אחד ממקורביה לפנות לכהן הדת ומבקש ממנו לקלל את החתן באובדן כוח־הגברא שלו בליל הכלולות.

רוז יצחק שנפצע מירי בקלקיליה:

"נשארתי בהכרה; לא נתתי לעצמי לשקוע"

הפציעה קלה; היורה השתמש באקדח מאולתר, כנראה אקדח מסמרים; עוצר הוטל על המקום ובסריקות נורה תושב מקומי ברגלו

מאת הלמה פרייה, מאיר הראובני וא' בר־יוסף

רוז יצחק, תושב סלעית שבשומרון, שנפצע אתמול מירייה בראשו בקלקיליה, אושפז אמש לאחר בדיקות במחלקת אף־אוזן־גרון בבית־החולים בילינ־סון. רופאיו ציינו, כי פציעתו קלה מחששו תחילה וכי למרבה המזל לא פגע הקליע, או החפץ שנורה לעברו, במוחו.

רוז, בן 42, נשוי ואב לשלושה בנים, יצא אתמול לערוך קניות בקלקיליה יחד עם ג'קי כתנפלד, סמדר גלבוע ואיש צבא שביקש להשאר בעילום שם, כולם תושבי סלעית. התקרית ארעה בשעה אחת בצהריים. אמש, בחדר המיון של ביה"ח ביי־לינסון, סיפר רוז: "עמדנו ברחוב בקלקיליה. הכל נראה שקט ובכל זאת היינו זהירים. בדקתי מה קורה מסביב וגם שמרנו על הרכב בו הגענו. רציתי לקנות מכנסיים מבעל דוכן ברחוב. תוך כדי שיחה איתו שמעתי לפתע "בום" חזק מאוד, קרוב לאוזן. הרגשתי שהאדמה מתקרבת אלי בסבובים אדירים ושאני מאבד את היציבות. השתטחתי ותפסתי ברצפה כדי לאזן את עצמי."

"התרוממתי וראיתי צעיר בורח. עוד לא ידעתי אם נפגעתי או לא. התחלתי לרוץ אחרי היורה ואז החברות שהיו איתי אמרו לי: עזוב, אתה פצוע. עצרנו מונית של ערבי ודעקנו עליו שיסע. מתוסר ברירה הוא החל לנסוע, אבל נראה לי שהוא עושה את זה באיטיות מכוונת. חששתי מה יקרה לי. ניסינו לעצור את הדם הרב שירד לי מהראש, תחילה ביד ואחר־כך עם מטפחת נייר שתקענו בפצע. כל הזמן הייתי בהכרה. לא נתתי לעצמי לשקוע".

הפצוע סיפר, כי לא נתקל בעוינות מצד התושבים בקלקיליה ולאחר מעשה הוא מבקש גם להודות לנהג שפינה אותו. רופאיו הסבירו, כי קליע, או חפץ קטן מאוד, חדר מתחת לאוזן הימנית מבלי שפגע באוזן ימין ויצא מן העבר השני בצד הלחי. אחת הסברות היא שהמתנקש השתמש באקדח מאולתר שבנה בעצמו, היורה מסמרים או חפץ חד אחר.

על העיר קלקיליה הוטל אתמול עוצר ונערכו סריקות וחי־פושים. במהלכם נורה ונפצע ברגלו תושב מקומי, מרוואן סובחי, שלא נשמע להוראות אנשי משמר הגבול. הוא אושפז בבית־החולים בכפר סבא. כוחות הבטחון סרקו את השטח ובדקו את תעודות־הזהות של מקומיים.

כוחות הבטחון ציפו לארועים בסוף השבוע, לרגל כ"ט בנו־במבר, והפגינו נוכחות מוגברת באיזורים שונים ובמרכזי הערים. נרשמו תקריות מעטות.

גורמים בבטחון באיזור הצביעו על העובדה שבניגוד לתק־ריות דומות ביו"ש, גילו תושבים מקומיים ובעלי רוכבים בשוק מידה רבה של שיתוף־פעולה עם גורמי הבטחון. מיד כשהגיעו אנשי כוחות הבטחון למקום התקרית, היו תושבים שהצביעו על הכיוון לעבר נמלט היורה.

ראש עירית קלקיליה, עבד אבו־סניגה, גינה את הפיגוע וה־ביע תקווה כי היחסים בין התושבים המקומיים לבין התושבים היהודים באיזור לא יפגעו.

● יש הוכחות: פרס על הגמל במסע שהביא למעצרו. הסוד הגמול נחשף סוף סוף.

פרס חושף סוד: גם אותי עצרו הבריטים

נדון ב־1945 לשבועיים מאסר במשטרת המנדאט בבאר־שבע

ראש הממשלה, שמעון פרס, נדון לשבועיים מאסר על־ידי משטרת המנדאט הבריטי. הדבר היה ב־1945. פרס הראשם בכך שעמד בראש קבוצה של 14 איש, אנשי מלמיה והנוער העובד והלומד, שיצאו לתור את הנגב בלי רשיון, למרות שהיה אז בתוקף שטח צבאי.

פרס מגלה פרטים אלה במאמר פרי־עטו בגליון החדש של "עידן", היוצא־לאור על־ידי "יד בן־צבי".

במאמר מספר פרס, כי הקבוצה יצאה לסיור בראשותו, כשהיא רכובה על גמלים. מטרתה היתה למפות את שבילי הנגב, לציין מקורות־מים ולדווח על החיים שם. דוד בן־גוריון ידע על הסיור ואף הקציב לסיור זה 500 לירות.

כאשר הקבוצה הגיעה לאום־רשרש, הגיעו כוחות של המנדאט והוביל את הגדוד למעצר בבאר־שבע. פרס מספר, כי הצליח לשכנע את שוטר, ערבי בשם אבו סבעה, לאפשר לו להשתחרר מהמעצר כדי לטוס לאחר־הבגה משפטית. הוא יצא לביתו של בן־גוריון והוא באותו לילה לקבלת למוד ית בשפט.

את רשמיו פרסם פרס ב"במעלה", עתון הנוער העובד והלומד, אך קטעים מהם לא עברו את צנזורת המנדאט והמשפט בבאר־שבע.

ההומוסקסואלים יוזמים ועד ל"מלחמה במחלת האיידס"

מאת סופרי "מעריב"

"שרתתי שלוש שנים בצבא, תרמתי למדינה. אני אוהב אותה ורוצה להמשיך לתרום לה. לכן אנו תובעים שהממסד הרפואי לא יישב בחיבוק ידים, שיזום מחקרים על האיידס, שיאפשר לנו לעבור בדיקות בזמן, שידאג לנו". כך אמר אמש הומוסקסואל בן 26, העומד בראש קבוצת ההומו־סקסואלים הפועלים להקמת "ועד למלחמה באיי־דס".

קבוצת ההומוסקסואלים, תושבי ירושלים, המאורגנת לפ־ני כמה שנה. מתוך בשבוע שעבר של הבחור אבי נילסן עודד אותם לתת תרומות למאבקם. "לא יתכן שחולי האיידס בארץ יסיימו את חייהם בבדידות, ינטשו על ידי החברה ומוסדותיה. מזלו של אבי, שחבריו היו לצידו. אבל מה עם האחרים", שאל אחד מחברי הקבוצה.

בכוונת יזמי הועד לגייס מתנדבים, אשר יאותו לטפל בחולי איידס המרותקים לבתיהם ואשר אין להם קרובים המוכנים לטפל בהם.

מטעמים בסגנון עולמי

אוסף מאכלים מארצות תבל יוגש מדי שבוע לקוראי "סגנון". המתכונים הותאמו למטבח הישראלי והם ילוו בצילומי צבע מספרי הבישול של ספרית מעריב. "מטעמים בסגנון עולמי" יודפסו על עמודי כרומו.

בנוסף למתכונים יגיש "סגנון" לקוראיו:

- ☆ תחבולות במטבח
- ☆ הדרכה, עצות ופטנטים של בישול
- ☆ סיפורים קולינאריים
- ☆ הצעות חיסכון
- ☆ דיווח על מה שקורה כאן ועכשיו בתחום הגסטרונומי

העמודים של המדור החדש "מטעמים בסגנון עולמי" מיועדים לתלישה. גיזרו ושימרו אותם. גיזרו גם את התלוש המופיע ליד כל מדור.

כל האוסף 10 תלושים יוכל לקנות בספרית מעריב כל ספר מספרית הבישול של מעריב בהנחה של 50%. כל האוסף 20 תלושים יוכל לקנות את האנציקלופדיה לבישול בהנחה של 50%. בעוד 10 שבועות יפורסם תלוש הזמנה עם רשימת ספרי הבישול של ספרית מעריב.

חפשו כל שבוע ב"סגנון" את "מטעמים בסגנון עולמי"

מרכז הזהון והתרבות · יד הרב נסים · עירית ירושלים
האגף לתרבות תורנית · "מבניך" – במה ליהדות · האגף למפעלים תורניים

סמינר על הנושא
"גבורת ישראל במהלך הדורות"

יתקיים בכ"ז–כ"ט בכסלו
במלון הולילנד ירושלים
בהשתתפות:

הרב ישראל מ. לאו	– הגבורה בהשקפת היהדות
מר יצחק רבין	– מלחמות ישראל ביסוט
פרופ' זאב וילנאי	– שדות הקרב של המכבים
פרופ' יהודה אליצור	– אוניברסיטת בר אילן, עמק האלה עד עמק ראשים
פרופ' שמעון אפלבאום	– אוניברסיטת ת"א, מלחמת בר כוכבא
פרופ' מרדכי גיחון	– אוניברסיטת ת"א, מלחמות יהודה נגד רומא
ד"ר שמואל ורגון	– אוניברסיטת בר אילן, יהושע וכיבוש הארץ

סיורים:
א) עמק האלה – בהדרכת פרופ' יהודה אליצור
ב) בעקבות המכבים – אמאוס, בית חורון, מודיעין, בהדרכת אלי שנהב – ארכיאולוג ארצי של קק"ל

דמי השתתפות: 65,000 שקל (כולל ארוחות צהריים וביניים, האוטה להרצאות והיציאה לסיורים).

מספר המקומות מוגבל!

הרשמה: המחלקה לתרבות של עירית ירושלים, רח' חיי אדם 2, טל' 226210 – 226211.

מכון ון ליר בירושלים
THE VAN LEER JERUSALEM INSTITUTE
معهد فان لير في القدس

השם
מוסד ון ליר בירושלים
שונה
והוא כעת
מכון ון ליר בירושלים
THE VAN LEER JERUSALEM INSTITUTE

מועדון צרכנים

לקוראי מעריב

קנה בבתי העסק המתפרסמים במדור "מועדון הצרכנים" מדי יום רביעי במוסף "סגנון" ותזכה בפרס ללא הגרלה

על כל קניה בסך 25 שקלים חדשים תקבל עט בלורגף חינם!
על כל קניה בסך 50 שקלים חדשים תקבל כרטיס קולנוע חינם!
על כל קניה בסך 150 שקלים חדשים תקבל ארוחה סינית חינם!
על כל קניה בסך 750 שקלים חדשים תקבל משחק מחשב חינם!
על כל קניה בסך 2000 שקלים חדשים תקבל תנור חימום חשמלי

חידון פרסים
1. לאיזה בית עסק שייך טלפון מס' 282458
2. לאיזה בית עסק שייך טלפון מס' 660147

את התשובות נא לשלוח לחב' גרין־קארד דיזנגוף סנטר 510 ע"ג גלויות בלבד

פרס ראשון תרומת: רהיטי אראלקו בע"מ החחיה 17 יפו ת"א טל. 827997
יצרני מערכות ישיבה בדגמים אקסקלוסיביים ובאיכות גבוהה

מועדון מטיילי מעריב

"ואריג" חברת התעופה של ברזיל

קרנבל ברזילאי

(לקראת הטיול בברזיל בתקופת הקרנבל).

יתקיים הערב יום ראשון (1.12), ב"בית ציוני אמריקה" בת"א, בשעה 18.45 ולא בשעה 20.30, כפי שפורסם במודעות.

לברזיל בתקופת הקרנבל – עם "נאות הכבר"

מבצע כזה עוד לא היה

אל תחמיצו את גליון מעריב למער החדש
הלהיט שכבש את הצעירים באמריקה – בסרט שהנו מכל הגע
סטיבן שפילברג מציג:
בחזרה לעתיד
2 הקרנות בכורה מיוחדות לקוראי
"מעריב לנוער"
פרטים בגליון השבוע

סופרסולד בית אורן
מוצרי הלחמה
הודעה

אנו מבקשים בזאת להביא לידיעת ציבור לקוחותינו כי – פתחנו משרד שיווק חדיש למוצרינו בשדרות יהודית 15, ת"א 67016 טלפונים 9–8–03-253287

החל מיום 1.12.85 יחדל חיים טורגל שיווק והפצה מלשמש המשווק למוצרי סופרסולד בית אורן – מוצרי הלחמה.
נשמח להמשיך ולשתף פעולה עם לקוחותינו שיפנו למשרד המפעל בקיבוץ בית אורן, או למרכז השיווק החדש בת"א ולהעמיד לרשותכם את שירותי הייעוץ והמידע שלנו ושל חב' מולטיקור מאנגליה אותה אנו מייצגים בלעדית בישראל.
מנהל השיווק – חיים דרור
מזכירת השיווק בת"א – נאוה שמואלי
שרותי ייעוץ – ברוך בלומין.
סופרסולד בית אורן

שר האוצר, מר יצחק מודעי
יהיה הערב אורח מסיבת העיתונאים השבועית בקול ישראל
עורך ומנחה מר יצחק נולן
התוכנית תובא בשידור חי אחרי חדשות השעה 18.00 ברשת ב.

בנק ברקליס דיסקונט בע"מ
הודעה לציבור לקוחותינו

הננו להודיעכם כי החל מהיום (1.12.85) תופחת ריבית החובה שאנו גובים מלקוחותינו בחשבונות במטבע ישראלי ב־1% לחודש (12% לשנה).

Barclays Discount Bank ltd.

האיש שלנו בסי.איי.אי.

מאת רפאל מן

אי אפשר לכתוב על קשרי הבין המכותפים שנמוו בין ישראל לבין ארה"ב, בלי להזכיר את ג'יימס ג'יזוס אנגלטון. רבים-רבים לים שנוי במחלוקת. זה החזיק שנים רבות ב"תיק הישראלי" בסי.איי.אי.. גם כאשר עיסוקו העיקרי היה ריגול נגדי.

אנגלטון האמין ב"מזימה הגדולה" של הק.ג.ב.. הוא התייחס אל כל סוכן שגייס מעבר למסך הברזל או עריק קומוניסטי שחצה את הקווים כאל שליח מוסווה של הקרמלין שנשלח לשטות במערב.

מרבית שנותיו עסק אנגלטון בחיפוש בלתי-נלאה אחר "חפרפרות" שהצליחו לחדור אל קהיליית המודיעין האמריקנית. מבקריו טענו כי עיסוקו שיקע אותו בפאראנויה ששיבשה כל תיפקוד תקין. מפקדיו נדהמו כאשר נודע להם שהזהיר את ראש שירות הביון הצרפתי לנצור את לשונו בשיחות עם ראש תחנת הסי.איי.אי. בפאריס. אנגלטון חשד שאינו אלא סוכן סובייטי...

ג'יימס אנגלטון

צייר ה"תפרפרות" ג'יימס אנגלטון, שהיה שנים רבות מופקד על "התיק הישראלי" בסי.איי.אי., החל את קשריו עם המודיעין הישראלי עוד לפני קום המדינה, ביחסי הידידות שרקם עם שליחי ההגנה וביניהם טדי קולק ● מפרסומים בארה"ב מתברר שאת הקשר הרשמי עם "המוסד" יצר ב-1956, אחרי שסוכן ישראלי השיג את הנוסח המלא של נאום כרושצ'וב בקונגרס ה-20 של המפלגה הקומוניסטית הסובייטית; אז גם הוסכם על שיתוף פעולה עם הסי.איי.אי. ועל העיקרון שאין מדינה אחת מרגלת אצל חברתה ● יחסו האוהד לישראל היה בניגוד להשרנות שאיפיינה אותו אף כלפי חבריו בסוכנות הביון המרכזית ● בביקורת כלפי ראש הסי.איי.אי. לשעבר, ויליאם קולבי, שהרחיקו מ"התיק הישראלי", טען אנגלטון כי בתקופת קולבי גורש רופא יהודי במוסקווה והלה חשף לעיני כל את פעילותו למען הביון האמריקני יחד עם שותפו לדירה, אנאטול שצ'רנסקי, הנחשב מאז בעיני הסובייטים לסוכן אמריקני.

הרחקה מן "התיק הישראלי"

ויליאם קולבי, יריב ותיק במאבקים פנימיים בסי.איי.אי., פעל להרחקתו מן הסוכנות, כשנתמנה למנהלה. בשלב ראשון, ב-1973, הרחיק קולבי את אנגלטון מן התיק הישראלי. קולבי טען כי שיטות העבודה הבלתי מקובלות של אנגלטון, והניתוק בין הטיפול בענייניה של ישראל ליתר נושאי המזרח התיכון, יצרו מצב שהיקשה על עבודת הסוכנות.

דייוויד מרטין, בספרו "מלחמת המראות" שהופיע לפני שנים אחדות בארה"ב, מספר כי קשרי אנגלטון עם המודיעין הישראלי נרקמו עוד בשנים שלפני קום המדינה, כאשר היה איש מודיעין באיטליה. בשליחי ההגנה באירופה (ביניהם טדי קולק, שיצר עמו ידידות אישית ארוכת-שנים), מצא רשת מסועפת של אנשים מסורים ובעלי מידע רב.

את הקשרים מיסד כאשר קיבל לידיו את הטיפול בכל ענייניה של ישראל בסי.איי.אי.. נראה כי ביחסו האוהד לישראל ולסוכניה השאירים הצליח בדרך כלל להשתחרר מן החשדנות שאיפיינה אותו בתחומי עבודתו העיקריים.

קשר ראשון עם "מוסד"

מספרים שהופיעו בארה"ב עולה כי הקשר המסוסד הרשמי בין הסי.איי.אי. ל"מוסד" כונן ב-1956, לאחר שסוכן ישראלי הצליח להשיג את הנוסח המלא של נאום כרושצ'וב בקונגרס ה-20 של המפלגה הקומוניסטית הסובייטית. "שילמנו מחיר יפה בעבור הנאום", טען לימים איש הסי.אי.אי., ריי קליין. אנגלטון, בראיון ל"ניו-יורק טיימס", הכחיש: "לא שילמנו".

כך או כך, לאחר שמסר את הנאום קיבל "המוסד", על פי הספרים, הסכם לשיתוף פעולה עם הסי.איי.אי.. וכן סיוע רב, כולל ציוד טכני בתחום הצפנות ופיענוח צפנים. אז גם הוסכם שאין מדינה אחת מבצעת מעשי ריגול בלתי חוקיים בתחום רעותה. ההסכם אינו מונע האזנת סתר בלווינים וציוד מתוחכם אחר. בתחום זה עוסקת "סוכנות הבטחון הלאומית", שבתחומיה גם בית ספר רב-לשוני לשפות, שבו מועסקים גם ישראלים לשעבר כמורים לעברית.

הסוכנות כ"שואב אבק אדיר"

"הסוכנות לבטחון לאומי", שאחד מעובדיה נעצר השבוע כחשוד בריגול לטובת הסובייטים, היא "שואב אבק אדיר", שתפקידו לקלוט כל תשדורות ברחבי תבל, כולל במזרח הים התיכון. "ליברטי", ספינת הביון שישראל תקפה במלחמת ששת הימים, היתה תחנת קליטה קידמית שהעבירה את תשדורות צה"ל בסיני אל האוזניים הכרויות בפורט-מיד, מרילנד. שם, שוכנת הסוכנות, המעסיקה מספר גדול יותר של עובדים מאשר הסי.איי.אי..

אנטנות אחרות של סוכנות זאת, המוצבות בוירג'יניה, עוסקות בהאזנה מתמדת לשיחות הטלפון אל ומאת השגרירויות הזרות בוושינגטון. ג'יימס במפורד חשף חלק מסודותיה של הסוכנות בספרו "ארמון הסוד".

כשעזב אנגלטון את הסי.איי.אי. מצא עצמו משתעשע עם כתבי עתונות במקום סוכנים. כותב מרטין, כדי להשמיע את ביקורתו נגד ראשי הסוכנות. על קולבי טען כי הוא נופל בפח הק.ג.ב. בתמימותו.

גירושו של הרופא במוסקווה

לדוגמה הביא את נכונותו לגייס לשירות הסי.איי.אי. ב-1975 רופא יהודי במוסקווה, סאניה ליפבסקי. בהעדר ביקורתו החשדנית של אנגלטון. גוייס האיש לפעולה, ושנתיים אחר כך חשף לעיני כל את פעילותו למען הביון האמריקני, יחד עם שותפו לדירה, אנטולי שצ'רנסקי. עד היום מסרבים הסובייטים לשחרר את שצ'רנסקי בטענה כי אין הוא פעיל למען זכויות האדם, אלא סוכן ריגול אמריקני.

לימים לא השתחררה גם ישראל מחשדנותו של של אנגלטון. כשיצא צה"ל למבצע ליטאני ב-1978 ידע רב-המרגלים האמריקני לספר לכתבים כי הפעולה הצבאית נועדה בעצם לשמש כיסוי לכריית מנהרה סודית שתוביל את מימי הליטאני לישראל.

אנאטול שצ'רנסקי

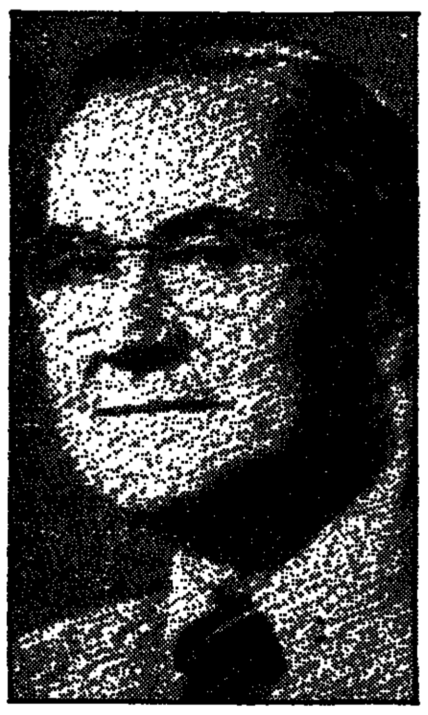

ויליאם קולבי

דייוויד מרטין

כמה ריבית חריגה שילמת החודש על משיכת היתר שלך?

וכמה מתוך הסכום הזה שילמת יותר מדי?

קשר בנאל&שותי

בבינלאומי, 1,000,000 שקל משיכת יתר-ללא ריבית חריגה.

עו"ש משופר• לבעלי חשבונות פרטיים

בבינלאומי תקבל מיליון שקל בריבית מועדפת,
* בלי לשלם ריבית חריגה.
כך תחסוך עשרות אלפי שקלים בחודש, במקום לשלם אותם לבנק. פתח היום חשבון עו"ש משופר בבינלאומי ותפסיק לשלם ריבית חריגה.
ובנוסף, בעו"ש המשופר לא תשלם דמי ניהול חשבון על כל הפעולות פרט למשיכת שיקים ומשיכת מזומנים ליד הדלפק. פעולות כמו מטבע חוץ, תפ"ס, פק"מ, הפקדת שיקים, ניירות ערך, פעולות במכשיר האוטומטי ועוד פטורות מדמי ניהול חשבון.
זהו חיסכון נוסף של אלפי שקלים בכל חודש. הוסף אותו לחסכון על הריבית ותראה כמה אתה מרויח.
גש היום לבינלאומי. כל יום שעובר אתה מפסיד כסף.
פרטים נוספים בסניפים

* מתן האשראי מותנה בקבלת בטוחות כנהוג.

פתחתי חשבון גם בבינלאומי

הבנק הבינלאומי הראשון

שאלה לפקיד שומה?

כאן לך לנצל את שירות המידע הטלפוני המיוחד שמפעיל עכשיו אגף מס הכנסה למחוזות השומה. המידע בטלפון, בנושאים הרשומים ליד כל משרד, יתקבל בימים א', ג', ה', בין השעות 17.00–14.00 במשרדי השומה הבאים:

תל-אביב 1 ☎ 03-209000 גבייה ושומה
תל-אביב 2 ☎ 03-650511 גבייה ושומה
תל-אביב 3 ☎ 03-378181 גבייה ושומה
תל-אביב 4 ☎ 03-651342 גבייה ושומה
תל-אביב 5 ☎ 03-613071 שומת שכירים, ניכויים וגביית שכירים וניכויים
ירושלים ☎ 02-217410 גביה, גביית ניכויים ושומה
חיפה ☎ 04-514448 נושאי שומה ושכירים
חיפה ☎ 04-514480 נושאי גביה
חיפה ☎ 04-514501 נושאי ניכויים
באר-שבע ☎ 057-30161 גביה, גביית ניכויים ושומה
חדרה ☎ 063-33081 גביה, גביית ניכויים ושומה
נתניה ☎ 053-31744 גביה, גביית ניכויים ושומה
נתניה ☎ 053-31744 גביה, גביית ניכויים ושומה
נשרין ☎ 03-7515126 גביה, גביית ניכויים ושומה
אשקלון ☎ 051-23124 גביה, גביית ניכויים ושומה
טבריה ☎ 067-91993 גביה, גביית ניכויים ושומה
רחובות ☎ 08-457952 גביה, גביית ניכויים ושומה
כפר-סבא ☎ 052-24207 גביה, גביית ניכויים ושומה
רמלה ☎ 08-225841 גביה, גביית ניכויים ושומה
עפולה ☎ 065-92011 גביה, גביית ניכויים ושומה
פתח-תקוה ☎ 03-915031 גביה, גביית ניכויים ושומה
עכו ☎ 04-918388 גביה, גביית ניכויים ושומה
נצרת ☎ 065-73025 גביה, גביית ניכויים ושומה
צפת ☎ 067-70637 גביה, גביית ניכויים ושומה

טלפן אליו אחה"צ!

כל משרד שומה יוכל לתת מידע אך ורק לנישומים אשר תיקם מתנהל באותו המשרד.

هكذا أمن الاحتلال

צ'אק נוריס
בסרטו החדש ושובר הקופות בארה"ב
"המטרה אמריקה"
19,286,36 מליון דולר ב־28 יום!
הפקתם הבינלאומית של מנחם גולן ויורם גלובוס
בכורה ארצית
"הוד" תל־אביב ★ "רון" חיפה
"אדיסון" ירושלים ★ "הדר" גבעתיים
"רינה" חולון ★ "אסתר" נתניה
"היכל" הרצליה ★ "אורות" קרית־מוצקין

טלוויזיה כללית

17.30 "ילדי הפלא" – סדרה. שם הפרק: "הירות". ריצ'י וחבריו באים לקרות תחנת טלוויזיה
18.20 "יש לי סיפור" – "מעשה בסופגניה". מאת לורין קיפניס. מספר: מוטי ברכאן. איורים: תרצה ולך
18.32 "גיבור מעולם אחר" – סדרה. שם הפרק: "ארון הזמן"
19.00 יומן השבוע (בערבית)
20.02 "להיט בראשי" – מצעד להיטים עבריים
21.00 מבט לחדשות ומוסף "שער ראשון"
21.45 "דרושים" – המשרד השני בענייני תעסוקה
23.30 מסוקר של מקום וחדשות

טלוויזיה לימודית

08.15 תלמוד – שניים אוחזין – פשיטא
08.40 מסך לספרות (יסודי) – משפט הירושה
09.00 אנגלית ר
09.20 השעה שלנו – הקלברי פין
10.10 אנגלית ד
10.30 הציל הדף – פרפר נחמד – חנוכה
11.00 חשבון ה' – השבר מהו? ציר המספרים
11.15 צרפתית
11.30 גיאוגרפיה ה־ר – משק חקלאי בהודו
12.00 ספרות (על יסודי) – המלט – המלכה המורעלת
12.25 אנגלית מ
13.00 אנגלית י
14.00 מה זאת אומרת – בג"צ – הפרס עוסק בבג"צ – מהו המוסד, ההליכים הנהוגים בו וערכו לאזרח ולדמוקרטיה
14.30 סלם ועלם – אוהל ומהלך – מהי הסבסבה ומהו מקור החטה והעקאל?
15.00 האוניברסיטה הפתוחה:
● דמוקרטיות ודיקטטורות במאה ה־20 – מאו – תוהו ובוהו מאורגן
● מוסיקה – כתת אמן – המשפט המוסיקלי – נשימות ● נקודת מבט – זוהר תוסני
16.00 רחוב סומסום – הצל
16.30 תבונה ורגישות – פרק ב'. וילובי מותיר את מריאן אומללה ונואשת. אלינור, הנכנסת לפתע ע"י אדוארד, פוגשת בלוסי סטיל ומתברר לה שאדוארד מאורס לה כבר ארבע שנים. לוסי מתכוונת כיצד להסיר את אלינור מדרכו של אדוארד ו"מתיידדת" עם אלינור ומגלה את לבה לפניה.
17.00 ערב חדש – מנחה: דן מרגלית

טלוויזיה ירדנית

17.20 סרטים מצויירים
18.00 משחקי ילדים (ערוץ 3)
18.00 תוכנית בידור בצרפתית
18.25 סידרה על המצאות וממציאים (ערוץ 3)
18.45 "הרפתקאות בנציי" (ערוץ 3)
19.00 חדשות בצרפתית
19.10 מהדורת בירדן (ערוץ 3)
19.30 חדשות בעברית
20.00 חדשות בערבית
20.30 "אחד למיליון" – קומדיה
20.40 סידרה יומית בערבית (ערוץ 3)
20.55 לקט שירים
21.10 "הדבר של להתפ"
22.00 חדשות באנגלית
22.00 מסמייואל גדיש (ערוץ 3)
22.20 "בית בלוך" – סידרה רומנטית

טלוויזיה המזה"ת

13.00 חיות, חיות, חיות
13.30 סידרת בית־חולים
14.30 התעמלות
15.00 סרט
16.30 תוכנית לילדים
17.00 המפקח גדג'ט

לקראת שידור

"דרושים" – משרד על תעסוקה
(טלוויזיה כללית, 21.45)

הפעם יעסוק המשרד במקומות העבודה האלה: א. מקומות המציעים מספר גדול במיוחד של משרות, כגון המשטרה וענף הפרדסים – ענף הזקוק לאלפי עובדים זמניים בחודש דצמבר; ב. בשיתוף משרד העבודה יוצעו עבודות לכל החודש שגילו עד 25, בתנאי שיסכימו לעבוד בכל עבודה שתוצע לו, ובכל מקום. המשדר יועבר בשידור ישיר משלושה מוקדים: 1. מוקד השידור המרכזי יהיה בירושלים, וממנו ינחה ירון לונדון את המשדר; 2. ניידת שידור תוצב בעיירת פיתוח בגליל, וממנה יובאו תגובות של תושבי הגליל, בהנחיית נתן כספי; 3. ניידת שידור תוצב במפעל שמציע מספר רב של מקומות עבודה.

17.30 הבית המשוטף
18.00 עסקים בזמן
19.00 תרבות – שירי ויילס
20.00 תוכנית מוסיקלית מיוחדת
21.00 קשרים משפחתיים
21.30 סרט
23.00 חדשות

קול המוסיקה

09.30 "קונצרט בוקר"
12.05 "אמנים באולפן"
13.00 "קונצרט צהריים"
15.00 "מילון מוסיקלי"
15.05 "בין חברים"
16.00 "קונצרט מנחה"
18.30 "מוסיקה ליום ראשון"
20.05 "ערב מוכר" ● ויוואלדי: קונצ'רטו לארבעה כנורות ותזמורת ● פיטר האלגרל: קונצ'רטו גרוסו אופ' 3 (נגנים מתוך התזמורת הפילהרמונית של האג / ג. הרנונקורט)
20.30 "הקונצרט הקאמרי" – הקלטה מקונצרט שהיה באולם י.מ.ק.א. – ים ב־20.11.85 – רפאל זומר – צ'לו / דניאל ערני – פסנתר ● בטהובן: 7 וריאציות על נושא מתוך "חליל הקסם" ● בריטן: סונטה אופ' 65 ● ברהמס: סונטה אופ' 6
22.25 "מילון מוסיקלי"
22.30 "מסורות מוסיקליות בארץ"
23.00 "מוסיקה מן העבר הרחוק"

רשת א'

09.30 "מיטבע"
10.30 "רדיו קל"
11.10 "בשער וצליל" – לגיל הרך ● והפעם "הילד הרע" – מאת לאה גולדברג
11.30 "צרפתית למתחילים" – שיעור 5
12.05 "שיר ומזמור" – שירים מזרחיים
14.06 "לבת הבן ולכל המתעניין" (ש.ח.)
14.45 "תנגל בשבר"
15.30 "עולם המדע" (ש.ח.)
15.55 "ספר חדש" – סקירה
16.05 "שעה חופשית" – מגזין שבועי בענייני היעוד
17.20 "האוניברסיטה המשודרת – בעולם הכימיה" – "היפוך אנרגיה" – שיחה עם פרופ' יוסף רבני וד"ר חיים לבנון
18.06 "מנחת ערב" – משדר לחובבי דתי ומסורת
18.47 פרקי היום בתנ"ך: ישעיהו פרק כ"ד (פסוקים א'–י"א)
19.05 "המשפט העברי"
19.30 שידורים לעולים
22.05 "הפורום ועדן" – והפעם: "אבחון פסיכולוגי מהו?"

רשת ב'

09.05 "בוקר ביתי" – עם רבקה מיכאלי
10.10 "כל צבעי הקשת" – מגזין יומי
12.10 "קו פתוח" – חדשות ומוסיקה
13.00 "בחצי היום"
14.06 "יש עניין" – עם גבי גזית
15.05 "רגעי קסם" – שירים ישנים
16.10 "בקו לשלום"
17.15 "יומן כלכלי"
17.30 "על מספרים ואנשים" – מגזין המשק והחברה
18.06 "מסיבת עיתונאים" – עורך ומנחה: יצחק גולן
18.45 היום בספורט
19.00 חדשות "היום הזה"
19.35 "עם ישראל" – מוסף לענייניים יהודיים בעולם
20.05 "אזמר בשבחיך" – בבקשתך לפיוטים ופרקי חזנות ספרדיים
22.05 "תזמורת כלי־נשיפה" – והפעם: להקת "המתכת המבריקה", בהדרכתו של מייקל קלוטיאה
23.05 "צלצול שלישי" – שבועון לאמנויות

רשת ג'

09.05 "מה כבר תשע?" – עם אבי אתגר
10.05 "אגן הים התיכון"
11.05 "שעה תמימה" – עם מלאכי חזקיה
12.05 "רק מוסיקה"
13.05 "רק בימי חול" – עם מנחם פרי
14.05 "לי לך" – שיר וברכה
15.05 "תרים, תרים ומתרים"
16.05 מוסיקה לעניין
17.05 "הצצה יומית"
18.05 "מצעד הפזמונים הלועזיים"
21.05 "אדים קתיק" – עם מרים אלון
23.05 "הלילה הוא שירים"

גלי צה"ל

09.05 בבוקר לבטיח – עם רפי רשף
11.05 "טעם של פעם" – עם אורלי יניב
12.05 "להדם לתיאבון"
13.05 במגנון ישראלי – עם אלי ישראלי
15.05 מסך זמן
15.45 "אלף הימים" – סידרה מחיי הצבא, בעיבודו ובבימויו של דן רונן, על פי "לילה ראשון בלי אמא" של יגאל לב. פרק ראשון – "טירונות עם רצון ברזל" (ש.ח.)
16.55 "באוזן מילולי" – פינתו של אבשלום קור
17.00 יומן גלי צה"ל
17.30 "בונית" – מגזין לענייני צבא וביטחון
17.50 יומן ספורט
18.05 רדיו ספורט – מגזין ספורט
18.55 הודעות לחיילים
19.05 "רדיו הדיו" עם יואב קוטנר
20.05 "רחוק מן העין" – שירי עמים
21.00 מבט לחדשות
21.30 אוניברסיטה משודרת – המוסיקה של המאה ה־20
22.05 על הדבש ועל העוקץ
23.05 "שעה ערבית" – צבי שפירא משוחח עם ערבים בישראל. שיחה ראשונה עם ד"ר סמי מרעי (ש.ח.)
00.05 "ציפורי לילה נדודות" – עם דני קרפל
02.05 לא רוצים לישון

קול השלום

06.00 – 09.00 תוכנית הבוקר
09.00 – 12.00 מוסיקה לעקרת הבית
12.00 – 15.00 תוכנית הצהריים
15.00 – 16.00 כמאה – בסגנון מזרחי
16.00 – 18.00 מוסיקה על גלגלים
18.00 – 19.30 מוסיקה בין־ערביים
19.30 – 21.00 התוכנית הקלאסית
21.00 – 22.00 השעה הדתית (א.ב.)
21.00 – 23.00 מוסיקת רוק (ב.ב.)
22.00 – 23.00 השעה ההומנית (א.ג.)
23.00 – 24.00 מוסיקת רוק
24.00 – 03.00 מוסיקת חצות
03.00 – 06.00 שירים לשעות הקטנות

מזג האויר

בארץ

הטמפרטורות החזויות:
ירושלים 10 עד 15; תל־אביב 15 עד 21; חיפה 17 עד 22; באר־שבע 14 עד 22; גולן 12 עד 16; צפת 11 עד 14; טבריה 15 עד 20; עפולה 14 עד 22; שומרון 12 עד 17; לוד 14 עד 21; יריחו 14 עד 23; עזה 17 עד 21; אילת 13 עד 26.

בחוץ־לארץ

מזג האויר בערים הגדולות בעולם: אוסלו 11– עד 3– בהיר; אמסטרדם 3 עד 9 גשם; אתונה 8 עד 14 מעונן; בריסל 0 עד 7 גשם; בואנוס־איירס 11 עד 26 בהיר; וינה 4– עד 3– מעונן; ז'נבה 0 עד 7 מעונן; יוהנסבורג 15 עד 25 גשם; לונדון 4 עד 11 מעונן; לוס־אנג'לס 12 עד 16 מעונן; ליסבון 4 עד 11 מעונן; מדריד 3– עד 11 בהיר; מונטריאול 8– עד 1– בהיר; ניו־יורק 2 עד 3 גשם; פריס 6 עד 8 מעונן; קאהיר 12 עד 28 מעונן; קופנהאגן 1– עד 0 בהיר; רומא 3 עד 16 בהיר.

תרמוגז
המובילה באספקת נפט וסולר לחימום ביתי
בגוש דן: 03-414324 ● בירושלים: 02-527177-8-9
בחיפה: 04-668282-3 ● בב"ש: 057-30032

בתי קולנוע

תל־אביב–יפו

בשעות 4.30, 7.15, 9.30

אורלי: 6, 9 – קולונל רדל
אלנבי: 5, 7.30, 9.30 – תלמידה מושפלת
אסתר: שוטר עם כבוד
בית לסין: 11 בלילה – אפוקליפסה עכשיו
בן־יהודה: 4.30, 7, 9.30 – הבן ואיש השלג
גורדון: צ'או פנטין (שלום לחבר)
גת: 4.30, 7, 9.30 – אבנו הנבחרים
דקל: 7.15, 9.30 – האיש בעל הנעל האדומה
דרייב־אין: 7.15, 9.30 – הקץ; חצות – סרט סקס
הוד: המטרה אמריקה
הסינמטק הישראלי: 7 – קטורת החוב; 9.30 – מקום בטבעת
חן 1: 5, 7.30, 9.45 – הנונים
חן 2: 5, 7.20, 9.40 – רומן על בטוח
חן 3: 5, 7.20, 9.40 – קאל
חן 4: 10.30, 1.30, 5, 7.20, 9.40 – הנוקם
חן 5: 10.30, 1.30, 5, 7.35, 9.45 – בית ספר לאסירים מתחילים
לב 1: 2, 5, 7.30, 9.40 – גשר צר מאוד
לב 2: 3.30, 6.30, 9.30 – אמדיאוס
לב יפו העתיקה: 10.50 בלילה – הבלש האמיץ פלטש
[illegible]: 4.30, 7.00, 9.30 – הכבוד של פריצי
מוגרבי: הביגבוז הגדול
מוזיאון: לרקוד עם זר
מקסים: בגידות בסריאנסה
נגה (יפו): 5, 7.30 – אבלם (זוזי)
סטודיו: הנונים
סינמה 1: העד
סינמה 2: חף מפשע
פאר: רכבת תחתית
פריז: 11.30, 2, 4.15, 7.15, 9.30 – בירדי; 11.45 בלילה – מקס בורדים
צפון: רומן שוהל במלחמה
צוותא: 8 – שני סרטים ישראליים קצרים: נגוע, כמו חלום
שחף: שושנת קהיר הסגולה
תכלת: אהבתו של סוואן
תל־אביב: מכרות המלך שלמה
תמוז המהדרש: 7.30, 9.30 – זאב אמריקאי בלונדון

בת ים

אורנים: 4.30, 7.15, 9.30 – בית ספר לעבירות בתנועה
בת־ים: 6, 9 – המעבר להודו
עצמאות: 7.15, 9.30 – תרגיל למרגל מתחיל

חולון

ארמון: 5, 7.15, 9.30 – הדיקן האורון
מגדל: 7.15, 9.30 – רומן בהמשכים
סבוי: 4.30, 7.15, 9.30 – הביגבוז הגדול
מתנ"ס: 4 – 20.000 מיל מתחת למים; 7, 9 – מואן מואן
רינה: 5, 7.15, 9.30 – המטרה אמריקה

רמת גן וגבעתיים

בשעות 4.30, 7.15, 9.30

ארמון: 4.30, 7, 9.30 – הנונים
אורדע: הג'יגולו האמריקאי
ארמון: בית ספר לאסירים מתחילים
הדר: המטרה אמריקה
לילי: 7, 9.30 – הכבוד של פריצי
רמת־גן: רמבו
רבגן 1: 5, 7.25, 9.45 – שוטר עם כבוד
רבגן 2: 5, 7.15, 9.45 – בירדי
רבגן 3: 5, 7.20, 9.35 – יער האיזמרגד
רבגן 4: 5, 7.15, 9.40 – השוטר מבגב ספור
שבים: 7.15, 9.30 – העד

פתח תקוה

שלום: 4, 7, 9.15 – הג'יגולו האמריקאי

הרצליה

בשעות 4.30, 7.15, 9.30

דוד: הביגבוז הגדול
היכל: המטרה אמריקה
תפארת: 7.15, 9.30 – בית ספר לעבירות בתנועה

רמת השרון

כוכב: 4 – שיער; 9.30 – דמעות של שתיקה

רעננה

אורות: 8.30 – אירית עירית

כפר סבא

עמל: 6.30, 9.15 – אמדיאוס
חן: 7, 9.15 – הנוקם

אשדוד

בשעות 7.15, 9.30

אסתר: תרגיל למרגל מתחיל
אשדוד: גירושין בסגנון הוליווד

קרית מלאכי

צמרת: 7.30 – גשר צר מאוד

אשקלון

בשעות 4.30, 7.30, 9.30

אסתר: מסכה
מגדל: נשים בעוזי
רחל: 4 – המלך הגיבור; 7.30 – שוטר עם כבוד

ירושלים

בשעות 4.30, 7, 9

אדיסון: המטרה אמריקה
אורגיל: בירדי
אורנע: 4.30, 6.45, 9 – הנונים
בנייני האומה: 6, 9 – הביגבוז הגדול
בית אגרון: 6 – יפהפית היום; 9.45 – תרגיל למרגל מתחיל; חצות – גברים במלכודת
הבירה: 7, 9 – הג'יגולו האמריקאי
חן: 7, 9.30 – הכבוד של פריצי
סינמטק: 7.15, 9.15 – שושנת קהיר הסגולה
סינמה 1: 4.30 – פנטלון; 7, 9 – שבע שנים בכלא
סמדר: 7, 9.30 – טוסקה
עדן: מאפה הארי
רון: גשר צר מאוד

חיפה

בשעות 4.30, 6.45, 9

אורה: 4, 6.45, 9.15 – הכבוד של פריצי
אורלי: 6.45, 9 – אהבתו של סוואן
אטמור: הג'יגולו האמריקאי
ארמון: שוטר עם כבוד
חן: רמבו
סינמטק: 9.30 – טלסס
מוריה: 7.15 – אירית עירית; 9.15 – מכרות המלך שלמה
פאר: הנונים
קרן אור המהדרש: 4.30, 7.30, 9.15 – רכבת תחתית
רביבה 1: גשר צר מאוד
רביבה 2: רומן על בטוח
רון: המטרה אמריקה
שביט: 7, 9 – שושנת קהיר הסגולה

נוה שאנן

בית העם: 7 – הנוקם; 9 – אפוקליפסה עכשיו

קרית חיים

בית העם: 9.15 – הביגבוז הגדול
היובל: 9.15 – קוד השתיקה

קרית מוצקין

אורות: 7, 9.15 – המטרה אמריקה

קרית ביאליק

סביון: 7, 9.15 – בליינד דייט
פאר: 7, 9.15 – קיקוף

קרית ים

רינע: 7, 9.15 – אמריקאית בפריז

קרית טבעון

יובל אור: 8.30 – קאמילה

נהריה

הוד: 6.45, 9 – נוכל בנמרת
רון: 7, 9 – רומן בהמשכים

עכו

שניר: 7, 9 – מואן מואן

קרית שמונה

שוהר: 8 – היו זמנים באמריקה

טבריה

אביב: 7, 9.15 – אירית עירית
גיל המהדרש: 7, 9.15 – קוד השתיקה

נצרת עלית

מתנ"ס: 8.30 – מלון ניו־המפשייר

עפולה

היכל התרבות: 8.30 – העד

חדרה

חדרה: 4.30 – כלבת הים המהוללת; 7.30, 9.15 – היו זמנים באמריקה
הוף: 7, 9.15 – מקס הזועם וכיפת הרעם

נתניה

אסתר: 5, 7, 9.15 – המטרה אמריקה
שמעיה: 7, 9.15 – קאמילה
שרון: 5 – שבעון של מסיבה; 7, 9.15 – גירושין בהוליווד

רמלה

ארזים: העד

לוד

אורלי: 7.15, 9.15 – הטיפות הדמים
בית זית: 7.15, 9.15 – הנוקם

ראשון לציון

בשעות 7, 9.15

בנימין: השוטר מבגב ספור
חדר רמת־אליהו: 5, 8 – אינדיאנה ג'ונס
ראשון: הנוקם

רחובות

בשעות 7.15, 9.15

חן: יער האיזמרגד
רון: גשר צר מאוד
בית העם: 8 – שבע שנים בכלא

באר שבע

אורות: 7, 9.15 – הסיפור שאינו נגמר
רון: 7.15, 9.30 – הג'יגולו האמריקאי

אילת

אילת: 5 – בייבי סוד האגדה האבודה; 7.15 – רוסטי ג'יימס; 9.30 – יער האיזמרגד

שקיעת החמה: 16.39
זריחה מחר: 06.18
פרק יומי: מלכים א', י"א–י"ב
משנה יומית: תמורה ב'–ב', ג'–א'
דף יומי: נדרים ע"ח
הלכה יומית: שו"ע או"ח, ס'–ס"א, ד'–א'
פרשת השבוע: וישב

בתי מרקחת

ירושלים: "רחמה" – הנ"ג 28 – 528191.
תל־אביב: "לב העיר" – אחד העם 69 – 613862, "קופ"ח כללית" – אמסטרדם 7 – 225142.
חיפה והקריות: "יבנה" – אבן סינא 7 – 672288, "קופ"ח הכרמל" – סמטת מודיעין ק. מוצקין – 715136.
חולון – בת־ים: "אורון" – הנשיא 52 חולון – 889153, "בלפור" – בלפור 90 בת־ים – 855448.
רמת־גן והסביבה: "ציבלי" – חיבת ציון 45 ר"ג – 782821.
באר־שבע: "מריקסמור" – ששת הימים 47.
רעננה: "מרכז גולף" – אחוזה 198 – 91762.
נתניה: "קופ"ח כללית" – ברודצקי 31 – 91125.
פתח־תקוה: "הירקון" – שטמפפר 24 – 910946.

ריפוי שיניים

מרפאת שיניים לעזרה ראשונה: בר־כוכבא 49 ת"א, כל יום 21.00 – 24.00. בסופי שבוע – 24 שעות ברציפות. טל. 284649. בחיפה: הנביאים 26, ק.ג., כל יום 20.00 – 23.00. טל. 523566.

מטוסים

מודיעי המראה ונחיתה תקליט: 03-381111
מודיעין נמל התעופה 03-9712484.

קבלת מודעות ל"מעריב" – 24 שעות ביממה – "רוקד" רוטנברג 118 טל. 288862.

רכבת

מירושלים
● לתל־אביב היום 7.30
● לבני־ברק ולחיפה 16.00

מתל־אביב
● לירושלים
מבני־ברק 8.18
מת"א־דרום 16.00
● לחיפה 6.00, 7.00, *8.00, 9.00, *10.30, 12.00, *13.00, 14.00, *15.00, 16.00, 17.00, 18.30, 20.00
● לנהריה 6.00, 8.00, 12.00, 14.00, 16.00

מחיפה בת־גלים
● לתל־אביב 6.00, 6.30, *7.30, 8.30, 10.00, 11.30, *12.30, 13.30, 14.30, *15.30, 16.30, 17.30, 19.30
● לירושלים 7.00
היציאה מחיפה מרכז כ־10 דקות קודם.
● לנהריה 7.30, 9.05, 13.16, 15.11, 17.11

מנהריה
● לחיפה ולתל־אביב 6.45, 9.00, 10.40, 14.35, 16.35, 18.33
* רכבת ישירה

עזרה נפשית

מרכז סיוע לקורבנות אונס טלפונים: 02-245554, 03-234819, 04-382611, 052-32432.

תחנת ייעוץ לנוער, אל־סם ימים א'–ה' 17–23 (קיבוץ חינם), טל. 462076, 463587.

ער"ן (עזרה ראשונה נפשית) תל־אביב: 261111 (לילדים ונוער: 261112) ירושלים: 02-669911 חיפה: 04-672222-3 נתניה: 053-35316 באר־שבע: 057-418111

קו "אחרי" – אוזן קשבת לילד ולנער – 24 שעות – טל. 03-294050; חיפה: מ־11 בבוקר עד 8 בערב – טל. 04-229488.

קו פתוח לקשיש – 24 שעות טל. 02-690685.

הודעות לקבלת מודעות אבל ותודות יום יום עד חצות ב"מעריב" ת"א קרליבך 2, טל. 439111.

שרותי חירום

המקום		מ.ד.א. טלפון חירום 101	מכבי־אש טלפון חירום 102	משטרה טלפון חירום 100
אופקים	■	057-923033	057-923022	057-925444
אור יהודה	●	03-344442	03-781133	03-345111
אזור		03-803133	03-802222	03-855173
אילת	■	059-72333	059-72022	059-72444
אשדוד		055-51833	055-23333	055-23444
אשכול	■	057-82720	051-22222	051-34222
אשקלון	■	051-23333	051-22222	051-34222
באר־שבע	■	057-74767	057-79691	057-37444
בית־שאן	■ ●	065-87223	065-88222	065-87444
בית־שמש	■	02-911288	02-911088	02-911444
בני־ברק	●	03-781111	03-781133	03-705588
בת־ים	●	03-585555	03-802222	03-591163
גבעתיים	●	03-781111	03-313333	03-324144
גבעת שמואל	●	03-364142	03-781133	03-345111
דימונה	■	057-59333	057-32222	057-59444
הרצליה	■ ●	052-541333	052-551222	052-555555
זכרון יעקב	■	063-22333	063-99045	063-90444
חדרה	■ ●	063-22333	063-22222	063-31444
חולון	■ ●	03-803133	03-802222	03-855173
חיפה	■ ●	04-512233	04-643222	04-664444
חצור גלילית	■	069-36333	069-37222	069-37744
טבריה	■ ●	067-90111	067-20222	067-92444
יבנה	■ ●	08-451333	08-451222	08-439180
יפו	■ ●	03-240111	03-222222	03-838181
יקנעם		04-994533	04-994533	04-993044
ירוחם	■	057-80133	057-52222	057-80144
ירושלים	■ ●	02-523133	02-661111	02-244444
כפר סבא	■ ●	052-33222	052-33223	052-24443
כרמיאל	■ ●	04-988555	04-912222	04-985444
לוד		08-221033	08-229222	08-225232
מגדל העמק	■ ●	065-40062	065-40022	065-40444
מעלות	■ ●	04-979333	04-979637	04-979444
מצפה רמון		057-88333	057-88569	057-88444
נהריה	■ ●	04-923333	04-922222	04-920344
נוה זהר		057-957222	057-84211	057-84112
נצרת עילית	■ ●	065-73533	065-55222	065-71444
נתיבות	■	057-941033	057-943333	057-941144
נתניה	■ ●	053-23533	053-22222	053-30144
עכו	■ ●	04-912333	04-912222	04-919811
עפולה	■ ●	065-93334	065-92222	065-94444
ערד		057-957222	057-950222	057-957044
פתח־תקוה	■ ●	03-9231112	03-9222222	03-914444
צפת	●	069-30333	069-30222	069-72444
קצרין		069-61333	069-61222	069-61444
קרית אונו	■ ●	03-344442	03-781133	03-343111
קרית גת	■	051-881333	051-81222	051-81144
קרית טבעון	●	04-931401	04-643222	04-931444
קרית מוצקין		04-721817	04-643227	04-740244
קרית מלאכי	■	055-82333	055-81222	055-81666
קרית שמונה	■ ●	069-44334	069-42222	069-43444
ראשון לציון	■	03-942333	03-942222	03-995555
ראש פינה	■ ●	067-36335	067-37222	067-37744
רחובות	■ ●	08-451333	08-461222	08-487444
רמלה		08-221022	08-229222	08-229444
רמת גן	●	03-781111	03-742223	03-7544444
רמת השרון	●	052-541333	052-551222	03-496444
רעננה	■ ●	052-33222	052-551222	052-451666
שדרות	■	051-97074	051-97777	051-97044
תל־אביב	■ ●	03-460111	03-462222-3	03-627222

● במקום יש ניידת טיפול נמרץ של מגן דוד אדום.
■ קיים טלפון חירום 101.

מועדון מטיילי מעריב

דרום־אמריקה
34 יום בברזיל, פרו, בוליביה וארגנטינה
כולל הקרנבל בברזיל
מלווה מדריכה ותיקה מעולה
ביציאה: "מטה הבירה"
תאריך יציאה: 6.2
פרטים: "מועדון מטיילי מעריב" טל. 03-439207

יתרות המט"ח גדלו בחודש נובמבר ב־850 מיליון דולר

הגידול נבע מקבלת הסיוע האמריקני בסך של 1.2 מיליארד דולר שהתקבל ביום האחרון של אוקטובר ★ האוצר השתמש בכ־300 מיליון דולר לשם פרעון חובות ★ בנובמבר ספגה הממשלה כ־100 מיליארד שקל ★ רמת היתרות היא עתה הגבוהה ביותר מזה שנים

מאת יצחק דיש

יתרות המטבע החוץ של ישראל גדלו בחודש נובמבר בכ־850 מיליון דולר והן מסתכמות בסכום שיא של כ־3.25 מיליארד דולר. הסכום המדוייק של היתרות אמור להתפרסם היום רשמית על־ידי בנק ישראל.

גידול היתרות נבע מקבלת הסיוע האמריקני בסך של 1.2 מיליארד דולר. הסכום נתקבל ביום האחרון של אוקטובר אך הוא נכלל במאזן רק בחודש נובמבר.

מתברר, כי האוצר השתמש בכ־300 מיליון דולר לשם פרעון חובות. מקורות באוצר אמרו, כי הסכומים נוצלו לשם סילוק חובות קצרי מועד שישראל שילמה עליהם ריבית גבוהה.

רמת היתרות היא עתה הגבוהה ביותר מזה מספר שנים. וזהו תוצאה של קבלת מענק החירום בסך 750 מיליון דולר והמענק הרגיל בסך 1.2 מיליארד דולר.

בחודש נובמבר ספגה הממשלה כ־100 מיליארד שקל. ספיגה זו באה לאחר שבחודש אוקטובר היתה הזרמה של כ־550 מיליארד שקל, בהשפעת פדיון מניות הבנקים. הציפיות שחלק גדול מסכום זה יושקע מחדש בתכניות החסכון ואגרות החוב הממשלתיות בחודש נובמבר ויביא לספיגה בסכום גדולה יותר – לא התממשו.

שערי מטבע חוץ ליום 29.11.1985

המטבע	השינוי	בנקנוטים – לאומי קניה	לאומי מכירה	הפועלים קניה	הפועלים מכירה	דיסקונט קניה	דיסקונט מכירה	העברות והמחאות – לאומי קניה	לאומי מכירה	הפועלים קניה	הפועלים מכירה	דיסקונט קניה	דיסקונט מכירה	שער יציג
1 דולר ארה"ב	+ 5.6	1449.6	1514.8	1451.5	1516.9	1450.6	1515.8	1473.805	1492.194	1475.793	1494.207	1474.799	1493.200	1484.6
1 לירה שטרלינג	+27 ¢	2142.9	2239.4	2147.1	2249.2	2150.5	2249.5	2184.179	2211.432	2185.649	2212.920	2186.389	2213.670	2197.7
1 מארק גרמני	+ 7.81	577.54	603.53	577.50	604.94	577.35	603.94	587.1735	594.4998	587.8482	595.1830	586.9847	594.3087	589.63
1 פרנק צרפתי	+ 2.41	186.41	197.76	187.05	198.45	187.13	197.73	192.4028	194.8035	192.8385	195.2446	192.1812	194.5792	193.27
1 גולדן הולנדי	+ 7.14	513.51	536.61	512.85	537.22	513.03	536.65	522.0706	528.5847	522.0350	528.5486	521.5912	528.0993	524.41
1 פרנק שווייצי	+ 6.87	697.61	729.00	697.20	730.33	697.74	729.87	709.2423	718.0917	709.6865	718.5415	709.3791	718.2303	714.15
1 כתר שוודי	+ 1.48	189.79	198.33	190.43	199.48	189.80	198.55	192.9570	195.3646	193.8390	196.2576	192.9733	195.3811	194.48
1 כתר נורווגי	[illegible]	191.12	199.72	191.23	200.32	191.17	199.97	194.3053	196.7297	194.6571	197.0859	194.3594	196.7845	195.90
1 כתר דני	+ 1.49	158.65	165.79	158.65	166.18	158.62	165.93	161.3008	163.3134	161.4874	163.5023	161.2683	163.2805	162.74
1 מארק פיני	+ 2.30	266.48	278.48	266.66	279.33	266.31	278.57	270.9201	274.3005	271.4352	274.8220	270.7543	274.1326	273.13
1 דולר קנדי	[illegible]	1052.3	1099.7	1051.1	1101.0	1052.6	1101.1	1069.913	1083.262	1069.957	1083.308	1070.246	1083.60	1077.2
1 דולר אוסטרלי	+ 0.9	967.79	1064.5	997.21	1050.6	984.44	1051.6	1012.062	1024.690	1012.394	1025.026	1010.974	1023.589	1018.7
1 ראנד דרא"פ	+ 5.54	500.02	550.02	483.12	555.85	480.78	536.82	548.2556	555.0964	548.9950	555.8450	549.2152	556.0679	552.27
10 פרנק בלגי	+ 3.00	282.44	295.15	280.46	297.94	282.21	295.21	288.4159	292.0146	289.9397	293.5573	288.4410	292.0400	290.78
10 שיל אוסטרי	+ 9.02	818.31	855.13	819.11	858.03	819.55	857.28	831.9534	842.3340	833.7813	844.1847	833.2198	843.6162	839.34
1000 לירי איטל'	+ 8.77	847.21	894.23	851.50	905.32	848.53	902.76	865.6713	876.4726	868.8793	879.7207	867.0189	877.8370	871.76
100 ין יפני	+ 2.04	719.42	751.79	719.51	753.70	719.90	753.04	731.4171	740.5432	732.4028	741.5412	731.7102	741.0425	735.50
1 דינר ירדני	+14.3	3826.4	4063.1	3721.9	3960.6	3786.6	3899.0	—	—	—	—	—	—	3889.7
1 לי"ל לבנונית	+ 0.35	—	—	—	—	66.95	85.60	—	—	—	—	—	—	84.630
1 לי"מ מצרית	+ 3.19	811.75	862.20	815.97	868.31	816.40	870.98	—	—	—	—	—	—	861.07

דולר נוסעים: 1,758.9 דולר שחור: 1,560—1,550 דולר יציג: 1,486.6

ישראל זמיר ימונה מנכ"ל „כור־אלקטרוניקה"

מנכ"ל „סלורד", ישראל זמיר, יתמנה לראש חטיבת האלקטרוניקה ב„כור". הוא ימשיך גם לנהל את „סלורד".

זמיר, ששימש בעבר כקצין קשר ראשי בצה"ל, ניהל בתקופת שנות את המפעלים „קרן אלקטרוניקה" ו„סלכור". הוא בא במקומו של מנכ"ל החטיבה הנוכחי, גורי מלצר, שהתפטר.

המינוי החדש ייכנס לתוקף ב־1 בינואר. חטיבת האלקטרוניקה של „כור" כוללת כיום 5 מפעלים – „סלורד", „סלכור", „קרן־אלקטרוניקה", „כור תקשורת" ו„תדיראה". המחזור של מפעלי החטיבה יגיע השנה לכ־140 מיליון דולר, מזה כ־30 מיליון דולר לייצוא.

קבוצת ברנט־סופר הצליחה לרכוש 24% מהשליטה בחברת ההשקעות אמפ"ל

הערכה: הקבוצה רוצה למעשה לרכוש את החברה ולכן תנסה להגדיל חלקה ע"י רכישות מבעלי מניות

מאת דוד ליפקין

קבוצת ברנט־סופר, בעלי חברת השקעות ירדן, הצליחה לרכוש 24 אחוז ממניות השליטה בחברת־ההשקעות אמפ"ל. בכך הפכה קבוצת ברנט־סופר, לקבוצה השנייה בגודלה בין בעלי המניות של אמפ"ל, כאשר בנק הפועלים מחזיק ב־76 אחוז ממניות השליטה בחברת ההשקעות, שמניותיה נסחרות בבורסה הניו־יורקית.

בעבר כבר נפוצו שמועות שקבוצת ברנט־סופר רוצה למעשה, לרכוש את השליטה בחברת ההשקעות אמפ"ל. לפני זמן מה פנה נציגה לבנק הפועלים בהצעה זו, אבל נדחה, אך היא החליטה לרכוש את חבילות המניות המצויות בשוק.

לפני זמן קצר רכשה הקבוצה הזו את חבילת המניות שבידי בנק האיגודים המקצועיים במערב־גרמניה תמורת כ־4 מיליון דולר. כמו כן, קנתה הקבוצה חבילות מניות ממשקיעים בודדים. הועלו הערכות שונות ביחס לתוכניות הקבוצה, כולל תביעה למעורבות פעילה במועצת המנהלים של אמפ"ל, מתוך כוונה ללחוץ בעתיד על בנק הפועלים למכור את החברה לה.

קבוצת ברנט־סופר מסרה בסוף השבוע הודעה לבורסה בניו־יורק, על היקף החזקתה באמפ"ל. ההודעה ציינה, שהקבוצה המורכבת מפלור שיין (העוסק בענף הכימיקלים משווייץ), לו ברנט (הפעיל בענף הנפט בטקסס) דוד סופר (תושב ירושלים ומנכ"ל ירדן־להשקעות) רכשה 16 אחוז ממניות הרכוש ו־24 אחוז ממניות השליטה של אמפ"ל. בנוסף, גם קנתה הקבוצה איגרות־חוב הניתנות להמרה, המקבילים ל־4 אחוזים ממניות הרכוש של אמפ"ל.

בהודעה צויין, כי לדוד סופר, תושב ישראל, יש אופציה לרכוש את המניות במידה שבנק ישראל יאשר עיסקה זו. כמו כן, נאמר בהודעה, כי הרכישה נעשתה למטרות השקעה.

בעקבות ההודעה הזו, גברה הפעילות במניות אמפ"ל בבורסה של ניו־יורק. ביום ו' עלו מניות אמפ"ל ברבע דולר – ל־3 דולר. יש לציין, כי מזה כמה שבועות שמתרחשת עליה במחיר המניה בכל פעם שנודע, כי קבוצת ברנט־סופר קונה את מניות אמפ"ל.

התפטרה היועצת המשפטית של משרד השיכון

הרקע – החלטת השר לוי למנות את אלי נטף למנכ"ל

מאת סופר „מעריב"

היועצת המשפטית של משרד הבינוי והשיכון, בתיה אבלין הגישה בסוף השבוע את התפטרותה לשר הבינוי והשיכון דוד לוי.

ככל הנראה באה ההתפטרות לאחר שהתברר החליט השר למנות את אלי נטף, מהעובדים הבכירים במשרד, לתפקיד המנכ"ל במקומו של אשר וינר שפרש מתפקידו.

הגב' בתיה אבלין משמשת כיועצת משפטית בשביל המשרד מאז שנת 1974 ובשירות הממשלתי היא משרתת מאז שנת 1969. היא תפסה עמדה בכירה במשרד. נודע, כי היא עוזבת לעבוד לפרקטיקה פרטית.

קונצרן „תיעוש" עומד לפטר 130 עובדים

מאת מיכל הולצמן

קונצרן „תיעוש" עומד לפטר 130 עובדים במפעלים, שתוצרתם נרכשת על־ידי משרדי הממשלה, בשל הפסקת ההזמנות ועיכוב בתשלומים.

מפעלי „איזופל", „מר", ו„מאלה פלסט", שתוצרתם נרכשת בעיקר על־ידי משרד הבריאות, סובלים קשות מירידה בהזמנות. ב„איזופל" כבר פוטרו כ־30 איש, והנהלת כללית החברה מתבססת על צימצום נוסף בהזמנות קופת־חולים, משרד הבריאות, רשויות מקומיות ואף בצריכה הכללית.

ב„תיעוש" מעריכים, כי עקב הסכמי השכר ותוספות היוקר, תהיה עלות השכר גבוהה בשנת 86, בעשרה אחוזים מעלותה כיום.

החברה, שבבעלותה גם חברת נסיעות – „היסתור", צופה עליה של 15 אחוז בתיירות הנכנסת, בעיקר מארצות־הברית. אך להערכתה, הפתרון היחידי לשמירה על היקף התעסוקה הוא בהגדלת הייצוא. לצורך זה מגדילה „תיעוש" את השקעותיה השנה ב־40 אחוז, במסגרת זו יפתח מחדש מפעל הרהיטים – „פליר", בבית־שאן, שהחברה רכשה בהשקעה של מיליון דולר, ושהזמנות של 12 מיליון מסר רהיטים, כבר התקבלו.

כן יפתח בעיירה שדרות מפעל לייצור טרמוסים, בשיתוף עם חברת „כתר פלסטיק" ובהשקעה של 4 מיליון דולר. המפעל צפוי לייצר 1.2 מיליון טרמוסים בשנה הראשונה לפעילותו וכל תוצרתו מיועדת ליצוא.

עליה ב־17% במכירת דירות בחודש נובמבר

מאת מרדכי אלקן

עליה של כ־17 אחוז במכירת דירות חדשות. היתה בחודש נובמבר בסיכום כולל של המכירות אצל תשע חברות הבנייה הגדולות. בהשוואה לסיכום הכולל של מכירותיהן באוקטובר: הן מכרו בנובמבר 464 דירות, לעומת 401 דירות באוקטובר.

לגידול במכירות תרמו עידכון המשכנתאות בתחילת נובמבר ומבצעים לקידום מכירות. התרומה העיקרית לשיפור מאזן המכירות היתה של ארבע חברות, שהגידול במכירותיהן היה גדול, מהירידה במכירות שהיו אצל חמש חברות אחרות.

הגידול המשמעותי ביותר במכירות היה אצל חברת „אזורים" יותר פי שלוש בהשוואה למכירותיה באוקטובר.

מכירת הדירות של 9 הגדולות באוקטובר – נובמבר 1985

שם החברה	אוקטובר	נובמבר
שיכון עובדים	71	111
שיכון ופיתוח	56	87
אשדר	72	62
דסקו	72	61
אזורים	14	47
רובינשטיין	40	36
יובל־גד	43	29
רמט	22	18
דרוקר	11	15
ס"ה	401	464

לבל מארגן קבוצת קונים לדנות

מאת סופר „מעריב"

המשקיע הספקולנט בנו לבל מסר, כי הוא מנהל מו"מ עם הבנק השוויצרי „יוניון בנק" על ארגון קבוצת משקיעים, שתהיה מוכנה לרכוש 50 אחוז מהבעלות על חברת ההשקעות דנות. הוא הוסיף, כי הודעה על הצעה זו, תובא לידיעת בית־המשפט ב־16 בדצמבר.

לבל מסר, כי המשקיעים השוויצריים מגלים ענין ברכישת דנות על־פי מחיר הבורסה. לא ניתן אישור שתוכנית לבל נמצאת בטיפול אצל הנושה הגדול ביותר של דנות, בנק לאומי.

ישראל ואורוגואיי חתמו על הסכם איזון סחר ביניהם

מאת יצחק דיש

ישראל ואורוגואיי חתמו ביום שישי על הסכם, לאיזון הדרגתי של הסחר בין שתי המדינות.

כיום קיים פער גדול בסחר, כאשר היצוא מישראל לאורוגואיי הסתכם בשנה האחרונה כבמיליון דולר בלבד והיבוא כ־26.5 מיליון דולר.

בביקורו של שר התעשיה והמסחר, אריאל שרון, באורוגואיי הבהיר השר בדיון עם משלחת בראשות השר לסחר חוץ, קרלוס סיראן, שישראל עומדת על כך, שיובטח איזון בסחר, כי בלי האיזון, לא תוכל ישראל לחתום על מכר סחר לטווח ארוך. שרון עזב את אורוגואיי בלי לחתום על ההסכם ובמקום נשאר ראש מטה סחר חוץ של משרד התעשיה והמסחר, מכס לבנת.

ביום שישי הודיע השר לסחר חוץ של אורוגואיי למר לבנת, על נכונות ממשלתו להענות לדרישות ישראל. נקבע שהאיזון יושג בהדרגה, תוך חמש שנים ושבכל השנים בה יבוצעו רכישות הבשר של ישראל באורוגואיי במקביל לקניות של אורוגואיי בישראל.

לאחר שהמכר נחתם, התקשר קרלוס סיראן לשרון בניו־יורק והשניים בירכו על ההסכם.

ההשתתפות בהחזרי ההלוואות לזכאים נמשכת

השתתפות משרד הבינוי והשיכון בהחזרים החודשיים של ההלוואות לזכאים תימשך בחודש דצמבר.

כזכור הוחלט על השתתפות המשרד בהחזרים למשך שלושה חודשים, ספטמבר, אוקטובר ונובמבר, כדי לסייע לזכאים בהחזרי ההלוואות, לנוכח שחיקת השכר והוחלט להמשיך בחודש דצמבר בהשתתפות ההחזר בשיעור של 15% מסכום ההחזר.

למרות ההאשמות כשלהי ברכישת דירות על־ידי הזכאים, מספר מקבלי ההלוואות עדיין נמוך ביחס לשנים הקודמות, למרות שגובה ההלוואות עודכן ריאלית בראשית החודש.

פק"מ נייד
השקעה כדאית לטווח קצר בריבית משתנה
ריבית פק"מ ל־7 ימים או ריבית במרווח קבוע מה פריים. הגבוה מבין השנים
בנק לאומי

איך עוברים לשקל החדש ₪

לקראת המעבר לשקל החדש ב־1 לינואר 1986, הננו מתכבדים להביא לתשומת לבכם נושאים החשובים ללקוחות הבנקים, וזאת בכדי שהמעבר יהיה פשוט ונוח ככל האפשר.

1) שיקים

לאחר ה־1.1.86 ניתן יהיה להשתמש בשיקים הנקובים בשקלים חדשים בלבד: לפיכך הלקוחות יוכלו להזמין פנקסי שיקים בשקלים חדשים ו/או להסב פנקסי שיקים בשקלים ישנים שברשותם.

א. הזמנת פנקסי שיקים בשקלים חדשים.
ניתן להזמין בסניפי הבנקים כבר עתה, פנקסי שיקים בשקלים חדשים. מומלץ להקדים הזמנות אלו.

ב. הסבת פנקסי שיקים המודפסים בשקלים ישנים.
לאחר ה־1.1.86 לא ניתן יהיה להשתמש בשיקים הנקובים בשקלים ישנים. ברם, תוכל להשתמש בשיקים בשקלים ישנים על־ידי הסבת השיקים בחותמת מיוחדת כדלקמן:

1. לקוחות פרטיים שבידיהם פנקסי שיקים בשקלים ישנים יוכלו להיכנס לסניף הבנק שלהם על־מנת שתוטבע עליהם חותמת השקל החדש.

שקל חדש ₪ ₪ ₪

2. גופים, אירגונים וחברות שבידם פנקסי שיקים המודפסים באמצעות מחשב – על נייר רציף – או שבידם מלאי גדול של פנקסי שיקים, יוכלו להסב אותם לשקלים חדשים בהתאם לכללים שנקבעו על־ידי בנק ישראל. הנחיות ניתן לקבל בסניף הבנק שלהם.

אין לבצע רישום כלשהוא במשבצת הסכום המקורית שהוחתמה בחותמת הסבה. הבנקים לא יכבדו שיקים שנעשה בהם רישום כלשהוא בתוך המשבצת המקורית

ג. הפקדת שיקים מאוחרים (דחויים, מעותדים, שיקים למשמרת) **לגוביינא:** הציבור מוזמן להפקיד בבנק שיקים הנקובים בשקלים ישנים המעותדים לתאריך מאוחר יותר מ־1.1.86. הבנק יתרגם את המעבר לשקלים חדשים ויטביע על פיהם חותמת מתאימה. מי שיפקיד שיקים אלה בתאריכים 1.12.85 – 31.12.85, יוכל להנות מפטור מעמלה על הפקדת שיקים מאוחרים לגביה.
לאחר ה־1.1.86 יתקבלו שיקים בשקלים ישנים בהליך מיוחד בלבד.

2) שוברי תשלום

1. עד ה־31.12.85 (ועד בכלל) יקבלו הבנקים אך ורק שוברי תשלום הנקובים במונחי שקל ישן.

2. החל מן ה־1.1.86 יקבלו הבנקים שוברי תשלום הנקובים הן במונחי שקל ישן והן במונחי שקל חדש (שוברים במונחי שקל ישן יכובדו לאחר שיתורגמו בסניף הבנק למונחי שקל חדש, ויעוגלו כנדרש). בשלב מאוחר יותר יוחלט על מועד שלאחריו לא יתקבלו עוד שוברים הנקובים במונחי שקל ישן.

3. כדי למנוע טעויות מן הציבור, רצוי לציין בצורה בולטת על שוברי התשלום הנקובים בשקלים חדשים את המילים **"שקל חדש"** ולהדגיש על־גבי שוברים אלה, כי אין לשלם על־פיהם לפני ה־1.1.86.

4. גופים, אירגונים, מוסדות וחברות המוציאים שוברי תשלום יתאמו את הדפסתם עם הבנק איתו הם עובדים.
גופים המספקים סרטים מגנטיים, רשימות, חיובים זיכויים, חיובים וזיכויים לפי הרשאה – מתבקשים להתקשר עם הבנקאי שלהם לצורך תאום ההסדר.

המעבר לשקל החדש כרוך בפעילויות מורכבות, המחייבות התארגנות ושינויים רבים במיחשוב. הבנקים עושים כמיטב יכולתם להקל על הציבור את המעבר לשקל החדש.

מוגש כשרות לציבור על־ידי הבנקים

וימר טמיר כהן (יעקבסון)

"תדיראן" משלטת על תעשית התוכנה

מאת ישעיהו פורת

לא מן הנמנע, כי עד סוף השנה האזרחית יהיו שלוש החברות הגדולות בארץ ליצור תוכנה – טכ"ם "קונתהל" ו"יעל", המעסיקות יחד כ־900 מקצועני תוכנה – בבעלותה של "תדיראן". משא ומתן נמרץ מתנהל בימים אלה בין הנהלת טכ"ם ונציגי "אמפל" וקופת־חולים הכללית, בעלי המניות של "יעל". לפני כשמונה חודשים רכשה טכ"ם, שבבעלות "תדיראן", את "קונתהל".

מחשבים ומיכון משרדי

עד לפני חמישה חודשים נראה היה, ש"אלביט" תיזכה ב"יעל", תמורת כ־2 – 2½ מיליון דולר. בסוף יוני השנה עמד להתחתם ההסכם בין השתיים, אולם ברגע האחרון חזרה בה חברת המחשבים מחיפה, אולי בגלל התפתחויות דרמטיות בקונצרן "אלרון", ש"אלביט" היא חלק ממנו. אחר כך הציעה הנהלת "יעל" ל"תדיראן" שתרכוש אותה, אולם מנכ"ל "תדיראן", יגאל נאמן הגיב, שחברתו אינה מעוניינת להפוך מטופל בנושא התוכנה. קודם לכן רכשה כאמור "תדיראן" את "קונתהל", תמורת כמיליון דולר.

"יעל" נוסדה ב־1961, אך עד 1979 היתה חברה קטנה יחסית עם 16 עובדים. בשנה זו מונה שי בייליס למנכ"ל ועובדה זו הזניקה את השגיה של "יעל", שהגיעה היום ל־310 עובדים ומחזור שנתי של כעשרה מיליון דולר. ל"יעל" לקוחות גדולים בשוק הענ"א (עיבוד נתונים אוטומטי), ביניהם משרדים ממשלתיים, מוסדות רפואיים, מיפעלי תעשיה, בנקאות, ביטוח ועוד. היא נחשבת לחברה אמינה ודינמית. רק בשנתיים האחרונות החלה "יעל" את פעילותה במערכות זמן אמת. לעומת זה, רוב פעילותה של טכ"ם ("טכנולוגיה מתקדמת") – 420 עובדים ומחזור שנתי של כחמישה־עשר מיליון דולר – היא במערכות זמן אמת, חלק נכבד למערכת הבטחון. "קונתהל" מעסיקה כ־170 אנשי תוכנה ומחזורה השנתי מוערך ב־5–6 מיליון דולר.

למרות שטכ"ם ו"קונתהל" שייכות לקונצרן "תדיראן" קשורה כל אחת מהן לחטיבה אחרת וקיימת יריבות ותחרות קשה בין השתיים. לעומת זה עשויות טכ"ם ו"יעל" להשלים זו את זו, אם יוצא האיחוד לפועל.

שליטה על כל השלוש נותנת לקונצרן האלקטרוניקה "תדיראן" יתרון ושליטה כמעט מונופוליסטית על תעשיית התוכנה בארץ, שכן רוב מוצריה משובצים מחשב וקשורים בדרך זו או אחרת בתוכנה. לבד משלוש הגדולות מתפצלת תעשיית התוכנה למספר קטן של חברות המעסיקות בין 50 ל־100 עובדים וכל היתר הן חברות עם עד 15 אנשי תוכנה.

גם למחזיקי המניות של "יעל" יש ענין בעיסקה. ראשית, משום שהן קופת־חולים הכללית והן "אמפל" מחזיקות בנכס שאין להן שליטה מקצועית בו. שנית, רק לפני ארבע שנים רכשה "אמפל" 50% ממניות "יעל" תמורת 300 אלף דולר ועתה מוצע לה לממש את הנכס ברווח של 300 אחוז.

חדש בשוק

★★★ חברת "דטה ג'נרל" הכריזה בשבוע שעבר בתל־אביב, במקביל להכרזתה בעולם, על סידרה של ארבעה מחשבים המהווים כלים לפיתוח תוכנה ויישומים וסביבת עבודה חדשה לעיבוד נתונים מבוזר. ההכרזות כוללות מחשב בשלוש תצורות MV 20,000 מסידרת אקליפס. "מערכת זו מעמידה את דטה ג'נרל בעמדת בכורה בתחום 32 הסיביות", אמר מאיר ליפשס, מנכ"ל משותף של "תים", נציגת החברה האמריקנית בישראל. "המחשב הוא בעל עוצמה פי 4 ממערכות דומות קיימות, בעלות כמעט שווה". מחיר המערכת, בהתאם להיקף ההתקנה, בין 200 אלף דולר ל־500 אלף דולר. התעשייה האווירית הזמינה כבר שני מחשבים כאלה, חברת הביטוח "הפניקס" וחברת יענ"א הזמינו כל אחת מחשב אחד. מערכת אחרת, MV-2000 DC, מיועדת לעסקים קטנים ובינוניים ומורכבת כולה על לוח יחיד, מה שמגדיר את מימדיה. "דטה ג'נרל" הציגה עוד 22 תחנות עבודה חדשות מסוג DS/7000, "שייחודן בסטנדרטים חדשים של עוצמה מול מחיר". כן הוכרזו "כלי עבודה" המשפרים את ביצועי חומרה/תוכנה וכלי תוכנה חדשים. צ'אק בוסנברג, מראשי החברה האמריקנית אמר בעת ההכרזה בתל־אביב, כי חברתו רוכשת מדי שנה בישראל מיגוון של ציוד במאות אלפי דולרים וב־1985 בלבד רכשה כאן ציוד ב־2.4 מיליון דולר. "הפוטנציאל בישראל בהחלט משביע את רצוננו", אמר. ב־13 שנות מכירותיה בישראל התקינה "דטה ג'נרל" כ־100 מחשבים מגדלים שונים.

★★★ חברת "ניצן" משלימה מערכת תוכנה לשילוח טלקסים, שלדברי מפתחיה תחסוך עד 50% מהוצאות הטלקס היום. המערכת, "טלקספון", תעביר את הטלקס ממעבד תמלילים לטלפון, תארגן את הסדר הרצוי ותעביר אותם במרוכז לצומת באנגליה ומשם יועברו הטלקסים ליעדם בחו"ל. אמנון שמידמן, מראשי החברה המתפתחת אומר, כי במקביל תקלוט המערכת את הטלקסים הנכנסים, תמיינם ותעבירם ליעדם בארץ. החברה עומדת להתקין מערכת כזו במשרד הממוחשב של "דטה ג'נרל", לצורך משלוח אוטומטי של הזמנות ספקים.

★★★ מיפעל "גביש" בקיבוץ גבעת־ברנר פיתח תוכנית עזר להשקייה על מחשב אישי של יבמ. התוכנית שולטת על רשת השקייה, כולל ארמים, מספר צמתים, צריכת אנרגיה וכו' ושליטה על כל הנתונים מאפשרת ניצול נכון של המערכת בחסכון מירבי.

בארץ

★★★ במלון "שרתון" בתל־אביב הושלמה התקנת מערכת נ.סי.ר. 9300, הכוללת 15 תחנות עבודה חזיתיות ועורפיות, בהשקעה כוללת של רבע מיליון דולר.

★★★ הנהלת "הסנה" החליטה בישיבתה בשבוע שעבר למחשב את סוכני החברה וחברות־הבת שלה. ההחלטה נפלה אחרי בדיקה של ועדה מיוחדת שבראשה עמד סמנכ"ל החברה א. רוזנפלד. בשלב ראשון ימוחשבו 100 מסוכני הקבוצה.

בעולם

★★★ חברת "דייזי" חתמה הסכם לרכישת אלפי מערכות "מיקרוואקס 2" מתוצרת "דיגיטל", שישמשו תחנות עבודה הנדסיות משולבות בתוכנת "דייזי". שווי העיסקה כ־50 מיליון דולר לשנתיים הראשונות.

הפסקת מסחר בכתבי אופציה

על פי תשקיף כתבי האופציה שברשימה זו יחול יום המימוש האחרון שלהם ביום ב', 31.12.85.

לפיכך, יהיה יום המסחר האחרון בהם יום א', 29.12.85. החל ביום ב', 30.12.85 יופסק בהם המסחר ואילו ביום ה', 2.1.86 יימחקו מן הרישום בבורסה.

להלן רשימת כתבי האופציה:

טראאיל
מוסכי ערבה
ברנוביץ
ליפשיץ
רסקו
אטאס
אופיס
אמצעים מתוחכמים
בר טון
מיף גליקו
מקסימה
קרם כימיקלים

מניות הבנקים שבהסדר

	התשואה הדולרית
אידיבי רג 100.0	13.43
אידיבי ב 100.0	12.79
אידיבי בב 2.0א	12.25
אגוד 0.1	13.13
דיסקונט ב	13.22
דיסקונט א	13.27
המזרחי ש	13.69
המזרחי מ	13.37
הפועלים מבב	−5.01
הפועלים ש	13.73
הפועלים מ	13.85
כללי א 1.0	13.18
בלל 100.0	13.66
מימון וסחר	1.0
מימון וסחר 0.5	11.60

מועדים בבורסה

1.12.85	מלוה המדינה סד' 3031 – פדיון סופי. בנק הספנות – אקס זכויות.
2.12.85	בריזה כפולה סד' 2060 – פדיון מוקדם.
8.12.85	יום אחרון לעיסקות בשברים של פחות מ־10 שקל ע.נ. (ללא עמלה).
8.12.85	הפניקס – אקס מוזמן 200%, תשלום 30.12.
11.12.85	ספקטרוניקס – תשלום 60% מוזמן.

הוגש ע"י "בנק המזרחי המאוחד" אגף ניירות ערך, מדור יעוץ ומחקר

אווירה אופטימית בשוק המניות

על שקלים ודולרים

מאת: מרדכי אלקן

אווירה אופטימית שררה בתקופה שבוע שעבר בסיום המסחר בשוק המניות בבורסה לניירות ערך בתל־אביב.

מחזורי העסקות היומיים בשוק המניות היו קטנים למדי. אולם עודפי הביקוש הבינוניים ואף הקטנים יחסית, תרמו לעליות שערים רצופות במשך שלושת ימי המסחר האחרונים של השבוע שעבר ותרמו לאווירה אופטימית.

קרנות הנאמנות של לאומי־פיא המתמחות במניות, שהיו הדומיננטיות במשך תקופה ארוכה, נמצאות עדיין בעמדת המתנה. במידה שהן קונות מספר מניות, הן עושות זאת בצינעה. בעוד שקרנות הנאמנות של בנק הפועלים מתאמצות לתפוס את ההגמוניה בשוק המניות וקונות במופגן מיגוון רחב של מניות, לרבות ספקולטיביות מובהקות. בתווך ניצבו קרנות הנאמנות של בנק דיסקונט, שהרחיבו בשבוע שעבר את מעורבותן בשוק המניות, אך פיגרו בהרבה אחר קרנות הנאמנות של בנק הפועלים.

מקורבי הבורסה הסבירו את התנהגותן של קרנות לאומי־פיא כפעילות מנוגדת למגמת השוק: קניות בשוק יורד ומכירות בשוק עולה. אולם לדעת מקורבי הבורסה, קרנות הנאמנות של לאומי־פיא יצטרפו לשוק הקונים בשלב קרוב, על רקע היציבות הנמשכת במשק, בעוד יורדת הריבית על פקדונות תפ"ס ופק"ם. הם צופים לרגיעה זמנית בשוק אג"ח צמודי המדד ואולי אף להיצעים זמניים במניות הבנקים שבהסדר. לכן הם צופים כי שוק המניות יהפך לאטרקטיבי בטווח הקצר. עם זאת, שוק זה ישא אופי של גיחות קצרות טווח: כניסות ויציאות משקיעים מהשוק לאחר מימוש רווחים, קטן.

קרנות הנאמנות של לאומי־פיא פותחות היום במיבצע למשך שבועיים במכירת יחידות מהקרנות הסולידיות "צמיד" ו"שמיר" בהנחה משיעור ההוספה על הקניה. בשתי קרנות אלו נמוך אחוז המניות החופשיות ולכן הסיכון בהן זעיר.

הרכב תיק ההשקעות של "צמיד": 57 אחוז צמודי מט"ח, 35 אחוז צמודי מדד, 8 אחוזים מניות חופשיות. לעומת זאת, הרכב תיק ההשקעות של "שמיר": 79 אחוז צמודי מדד, 10 אחוז צמודי מט"ח, 9 אחוזים מניות חופשיות ו־2 אחוזים נזילות במק"מ ותפ"ס.

זה מה שתקבל בתפ"ס ובפק"ם

הבנק	הסכום באלפי שקלים *)	ריבית תפ"ס באחוזים (מ־50 אלף)	ריבית בפק"ם להפקדה של: 7 ימים	14 יום	30 יום
בנק לאומי	[illegible]	[illegible]	[illegible]	[illegible]	[illegible]
בנק הפועלים	[illegible]	[illegible]	[illegible]	[illegible]	[illegible]
בנק דיסקונט	[illegible]	[illegible]	[illegible]	[illegible]	[illegible]
בנק המזרחי	[illegible]	[illegible]	[illegible]	[illegible]	[illegible]
הבנק הבינלאומי	[illegible]	[illegible]	[illegible]	[illegible]	[illegible]

כל הבנקים הודיעו בסוף השבוע שעבר את שיעורי הריבית שהם משלמים על פקדונות תפ"ס ופק"ם, בעקבות הפחתת הריבית הבסיסית בבנק החל מהיום. נפילת הריבית הגדולה ביותר על פקדונות שקליים היתה בפקדונות ג'מבו. הנפילה היתה מרמה של 38 אחוז ריבית אפקטיבית שנתית ל־32 אחוז.

לדעת הבנקים, הציבור התרגל לקבל ריבית גבוהה על פקדונותיו ואף יאריך את תקופת הפקדון, על רקע אינפלציה הנבלמת במשק.

הנתונים שיעורי הריבית המתפרסמים בטבלה זו נמסרו בסוף השבוע שעבר על־ידי הנהלות הבנקים ועל אחריותן.

הודעה על מכירה

מוצעים בזה למכירה

שני מפעלי תעשיה

העוסקים בייצור מוצרי שוקולדה וקקאו ושיווקם לחוג לקוחות קבוע

פרטים בדבר המפעלים הנ"ל ניתן לקבל במשרד עורכי הדין דוד באון, רחוב ביאליק 3, תל־אביב, טלפונים 03-651045 או 03-662408.

הצעות לרכישת המפעלים יש להגיש למשרד הנ"ל עד יום 15.12.85, בצירוף המחאה בשיעור 10% מהמחיר המוצע.

אין בפרסום הודעה זו משום התחייבות כלשהי לקבל את ההצעה הגבוהה ביותר או כל הצעה שהיא.

קבלת הצעה כלשהי על ידי הח"מ טעונה אישור בית המשפט המחוזי בתל־אביב־יפו.

דוד באון, עורך דין
כונס נכסים
ל"ביל בית־ד לשוקולד בע"מ"
ול"בשמת תעשיות מזון בע"מ"

הודעה ללקוחותינו

שינויים בשעורי ריבית חובה

1. החל מיום ראשון, י"ח בכסלו תשמ"ו, 1.12.85 יופחתו שעורי הריבית על יתרות החובה במסגרת המאושרת בח.ח.ד. הם יהיו החל מ־3% לחודש, השווה לריבית מתואמת שנתית בשעור של 43%.
2. בחשבונות עו"ש מקבלי משכורת תהיה הריבית כדלהלן:
   - ★ עד ל־200,000 ש' 3% לחודש (43% מתואמת שנתית).
   - ★ מ־200,001 עד 400,000 ש' 5% לחודש (81% מתואמת שנתית).
   - ★ מעל 400,001 ש' 5.5% לחודש (92% מתואמת שנתית).

הודעה זו מתפרסמת במקום משלוח הודעות ללקוחות.

פרטים נוספים ניתן לקבל בסניפי הבנק.

בנק הפועלים

ישפרו

חברה ישראלית להשכרת מבנים בע"מ

הודעה על אסיפה כללית שנתית רגילה של בעלי המניות של החברה

ניתנת בזה הודעה לכל בעלי המניות בחברה כי ביום ד' 18.12.85 בשעה 9.00 בבוקר תתקיים במשרדי החברה ברח' דיזנגוף 50 תל־אביב, אסיפה כללית שנתית רגילה של בעלי המניות בחברה.

סדר היום:
1. דו"ח המנהלים.
2. אישור הדו"חות הכספיים ליום 31.3.85.
3. מינוי מנהלים.
4. דיון בבקשת אחד מבעלי המניות להחליף רואה חשבון לחברה ומינוי רו"ח לחברה.
5. שונות.

אם תוך חצי שעה מן המועד שנקבע לאסיפה לא ימצא מנין חוקי, תדחה האסיפה ליום ד' 25.12.85 בשעה 9.00 בבוקר באותו מקום. ניתנת בזה הודעה, שהדו"חות הכספיים ליום 31.3.85 פורסמו וניתן לקבלם במשרדי החברה.

מועצת המנהלים

עיריית תל־אביב – יפו

סנדלי דנוור יופעלו בפרישמן ובגורדון

הפעלת "סנדלי דנוור" בחודשים האחרונים הצליחה יותר מכל אמצעי אחר להקל על תושבי העיר – נהגים והולכי־רגל כאחד – את מצוקות התנועה בתל־אביב.

לפיכך החליטה עיריית תל־אביב־יפו להרחיב בשלבים את השימוש ב"סנדלי דנוור" לכל עורקי־התנועה הראשיים בהם החניה במקומות אסורים מעכבת את התנועה.

בשלב הראשון יופעלו, החל מה־1 בדצמבר, כל כלי הרכב שיחנו בניגוד לחוק ברחובות פרישמן וגורדון.

זכרו: **פרישמן וגורדון החל מה־1 בדצמבר.**
חנו כחוק.

"רסקו" חברה להתיישבות חקלאית ועירונית בע"מ

הודעה על סיום מועד מימוש כתבי אופציה

בהתאם להוראות התשקיף אשר פורסם על ידי החברה ביום 30 בנובמבר 1982, מודיעה בזה החברה כי מועד המימוש של כתבי אופציה (סדרה 1) של החברה יסתיים ביום 31 בדצמבר 1985.

מחזיק בכתבי אופציה (סדרה 1) זכאי לרכוש עד תום מועד המימוש, תמורת כל כתב אופציה שברשותו והתשלום במזומנים של 1.– שקל, מניה מימוש אחת בת 1.– שקל ע.נ.

מכתב אופציה אשר לא ימומש עד לתום מועד המימוש יפקע, ולא יקנה למחזיק בו כל זכות שהיא כלפי החברה.

מ. פרנר,
מזכיר החברה

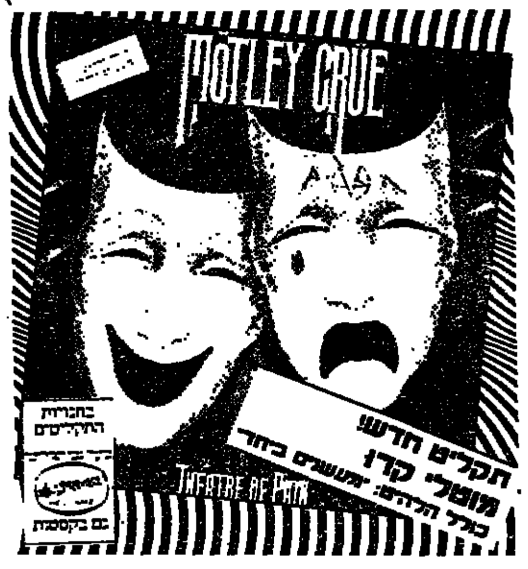

רפול
ספרית מעריב
סיפור של חייל

רב המכר בישראל של החדשים האחרונים. רבבות כבר רכשו וקראו את סיפורו המרתק של רב־אלוף (מיל.) רפאל (רפול) איתן.

המחיר 20,450 שקל כולל מע"מ ומשלוח.

השניה · מהדורה · רביעית

לכבוד ספרית מעריב ת"ד 20208 תל־אביב 61201
נא לשלוח אלי את הספר "רפול, סיפורו של חייל".
מצ"ב המחאה ע"ס 20,450 שקל, לפקודת ספרית מעריב.
שם ______ מס. ת.ז. ______
כתובת ______ מיקוד ______
טלפון ______ תאריך ______ חתימה ______

חוק התכנון והבניה, התשכ"ה – 1965
מרחב תכנון מקומי לוד

הודעה בדבר הפקדת שינוי תכנית מתאר מקומית

נמסרת בזה הודעה, בהתאם לסעיף 89 לחוק התכנון והבניה, התשכ"ה–1965, כי במשרדי הועדה המחוזית לתכנון ולבניה, מחוז המרכז, ובמשרדי הועדה המקומית לתכנון ולבניה לוד הופקד שינוי תכנית המתאר המקומית לד/523, ביחד עם התשריט המצורף אליו.

עיקרי הוראות השינוי: קביעת אזורים למגורים, התוויית דרכים ואיחוד וחלוקה.

ואלה הם השטחים הכלולים בשינוי התכנית: גוש 4011 חלקי חלקות 30, 31, 32, 35, 36; גוש 4012 חלקי חלקות 5, 25, 26, 27, 28, 29 שכונת בן נוריון.

כל המעוניין בשינוי התכנית רשאי לעיין בו, ללא תשלום, בימים ובשעות שהמשרדים האמורים פתוחים לקהל.

כל מעוניין בקרקע, בבנין או בכל פרט תכנוני אחר, הרואה עצמו נפגע על־ידי שינוי התכנית, וכן כל הזכאי לכך עפ"י סעיף 100 לחוק האמור, רשאי, תוך חודשיים מיום פרסומה של הודעה זו ברשומות, להגיש התנגדות לשינוי התכנית במשרדי הועדה המחוזית האמורה.

ד. שיש
יו"ר הועדה המחוזית לתכנון ולבניה, מחוז המרכז
10.11.85

ח"כ גאולה כהן והשר משה קצב „עושים שמח" לקשישים ב„יד שרה" (צילומים: יוסי זמיר „סקופ 80")

אהוד אולמרט סחב כביסה ורן כהן הרכיב הליכונים

ח"כים ושרים התנדבו לתרום שתי שעות עבודה מדי חודש בחודש לארגון „יד שרה", לטובת הטלתרום לקשישים * המטרה: לתת דוגמה אישית ולהגביר את מודעות הציבור לבעיות הזקנים בארץ, בעיקר אלה הזקוקים לסיעוד וטיפול צמוד

אילנה באום

ארגון המתנדבים „יד שרה" מעולם לא ראה תגבורת כה גדולה של אנשים חשובים פוקדת את שעריו כמו בימים האחרונים: 25 ח"כים התנדבו לתרום שתי שעות עבודה כל חודש לטובת מבצע ה„טלתרום לקשישים".

ל„יד שרה" 40 סניפים בכל רחבי הארץ ועובדים בו כ־3000 מתנדבים. הארגון עוסק בהשאלת ציוד רפואי לחולים כרוניים ונזקקים (בלוני חמצן, עגלות נכים, מיטות בית וכו'), מקיים שרות כביסה לחולים שאינם שולטים על עשיית צרכיהם, ומתנדביו עורכים ביקורי בית אצל קשישים ערירים. הרעיון היה שחברי הכנסת יתנו דוגמא אישית לציבור הרחב על־ידי השתתפות פעילה במבצע ה„טלתרום". דבר העשוי להגביר את המודעות של החברה לבעיותיה של אוכלוסיית הקשישים.

אנשי „יד שרה" פנו לרוב החכ"ים ולחלק מן השרים: השרים עזר וייצמן והשר יצחק נבון ענו על הסף בשלילה. כך גם עשו הח"כים שולמית אלוני, אליעזר גרנות ואמירה סרטני.

המתנדב הכי רציני היה ח"כ רן כהן: בעוד שחבריו הגיעו לסניף „יד שרה" בירושלים לביקור קצר, לבש רן כהן חלוק לבן ובמשך שעתיים הבריג ברגים והרכיב הליכונים ועגלות. „אני חושב שכח"כ אני מחזיק בשיא מבחינת עניין בנושאי סעד ורווחה. אני מאד קרוב לנושא כי טיפלתי במשך שלוש שנים באמי שהיתה מאד חולה."

מי שהכניסה הרבה שמחת חיים למועדון המתנדבים של „יד שרה" – המתכנס כל יום ומטפל בכביסה, תיקון וגיהוץ בגדיהם של הזקנים אשר אינם שולטים על צרכיהם – היתה הח"כית גאולה כהן: יחד עם השר משה קצב הם פתחו עם המתנדבות בשירה בצבור. עד כה, גאולה כהן היא היחידה בין הח"כים שקבעה עם המזכירה מועד נוסף להתנדבות. מי שהבטיח עזרה בגיוס כספים היה ח"כ מנחם פורוש. גם הח"כים אהוד אולמרט ויהושע מצא התייצבו ב„יד שרה". איש מהם לא התנגד לכך שהעתונות או הטלוויזיה יכתבו או יצלמו אותו. אך הגדיל מכולם דווקא השר אמנון רובינשטיין: הוא הופיע במקום, שאל איפה הטלוויזיה ועזב כעבור דקות אחדות...

ח"כ רן כהן הרכיב הליכונים ועגלות וסחב בלוני גז

ח"כ אהוד אולמרט התנדב לחלק כביסה לקשישים

נימוסים והליכות

מי ידליק נר ראשון בחנוכה?

שאלה: אנו זוג צעיר. למסיבה הראשונה בביתנו, שתתקיים בנר ראשון של חנוכה, החלטנו להזמין גם את ההורים וכמה זוגות ידידים. בעייתנו: מי ידליק את הנר? כפי שאני מבינה, את הנר הראשון מדליק ראש המשפחה. מי נחשב לראש המשפחה כשבבית נמצאים גם בעלי וגם האבות שלנו?

תשובה: נראה לי שהפתרון הכי פשוט הוא להציג בנפרד שלוש חנוכיות במקום חנוכיה אחת (הן לא חייבות להיות יקרות). ראש המשפחה הוא, כמובן, בעלך. אך לוא השתתף במסיבה רק אב אחד, בעלך היה, בוודאי, מציע לו להדליק את הנר הראשון, בהתאם למצוות כיבוד האב. כיוון שזכיתם לנוכחותם של שני האבות, הרי צריך לחפש פשרות.

מתנה שמחכה לגואל

שאלה: האם מקבל מתנה צריך לפתוח אותה בנוכחות מגישה? כיצד עלי לנהוג אם המתנה אינה מוצאת חן בעיניו?

תשובה: אם המדובר במאורע עם משתתפים מעטים (לא חתונה, למשל), טוב לפתוח את המתנה בנוכחותו של הנותן, רק אם האורחים האחרים הביאו גם הם מתנות. לא הביאו – תישאר מתנה זו בינתיים בצד, כדי לא להביכם. במקרה כזה מסתפקים בתודה קצרה, ולמחרת שוב מודים למגישה בטלפון. גם אם המתנה לא מצאה חן בעיניך, אין מנוס מחיוך של הכרת תודה, מלה טובה ומחמאה על טעמם הטוב של הנותנים. מצטערת, אך לא תוכלי להתחמק מזה. את המתנה תוכלי להוסיף למגירת המתנות, המחכות לגואל. אם צורף למתנה כרטיס עם שם החנות בו נקנתה, החליפו אותה.

הנהג של השיכון

שאלה: אנו גרים בשיכון מרוחק למדי מן העיר ולאחר רוצה רכשנו לנו מכונית. אף כי המכונית דרושה לבעלי בעבודתו, הוא נוהג פעמיים בשבוע להסיע אותי לקניות בשוק בעיר. כמה מהשכנות רמזו לי, כי היו רוצות להצטרף אלי לנסיעות אלה. אבל בעלי מסרב בכל תוקף להיעתר לבקשתן. אני חוששת שסרובו זה ישפיע לרעה על יחסי השכנות הטובים. מה המוצא?

תשובה: צודק בעלך שאינו מוכן לשמש נהג קבוע, המוביל שכנות לשוק. קניות בשוק כוללות גם נשיאת סלים, המתנה עד שיגמרו ועוד המתנה וכהנה טרדות. יתר על כן: אם יקח איתו שכנה אחת או שתיים, תיעלבנה שמונה או עשר אחרות. הסבירי בעדינות לשכנותיך, כי בעלך בוודאי יהיה מוכן להסיע שכנה אפילו בנסיעה מיוחדת, כאשר יהיה הדבר כרוך בפיקוח נפש. אך נסיעות לשם קניות – מכבידות עליו. קונה אחת – כלומר אשתו – מספיקה לו.

הבן שבר – ההורים משלמים

שאלה: בן השכנים ניפץ בכדור את שמשת אחד החלונות שבדירתנו. מי צריך לדאוג לשמשה חדשה ולשלם בעדה? עלי להדגיש, שיחסינו עם השכנים הם טובים מאד.

תשובה: הורי הילד אחראים לנזק הנגרם על־ידי ילדם. הם צריכים, איפוא, למהר להתנצל על המקרה ולהציע לדאוג להתקנת שמשה חדשה. במקרה שאתם מעדיפים לקרוא מיד לזגג ולא לחכות לטיפולם של השכנים, הם יחזירו לכם את דמי ההוצאות הקשורות בתיקונים. הסדר זה ימנע כל פגיעה ביחסי שכנות טובים.

חנה בבלי

הזדהות נמוכה

האיזון הקדוש בין המערך לליכוד לא נשמר כאשר התכנסו בימים אלה בירושלים חברי איגוד חברות הביטוח, לארוחת צהריים בהשתתפות ראש הממשלה **שמעון פרס**.

על הבמה ישבו יחד עם ראש הממשלה חברי נשיאות האיגוד רק אנשי מערך – סגן שר האוצר עדי אמוראי וח"כ רפי אדרי. למרגלות הבמה ישבו אנשי הליכוד. הח"כים דן תיכון ואריאל ויינשטיין.

• תיכון

התברר כי לח"כ ויינשטיין נועד מקום על במת הכבוד, אך בהגיעו לאולם גילה כי עמיתו הליבארלי ח"כ תיכון, שהודיע באיחור על השתתפותו, נאלץ לשבת אל שולחן "רגיל". ויינשטיין החליט להצטרף לתיכון, לוותר על המקום שעל הבמה ולהשאיר את הזירה לאנשי המערך בלבד ●●●

דורון הקשוחה

ח"כ **שרה דורון** החלה לנהל את ישיבות סיעת הליכוד בכנסת, לאחר שקיבלה לידיה את ראשות הסיעה והעבירה את ראשות הנהלת הקואליציה לידי ח"כ **חיים קופמן**.

• דורון

היא מנהלת את הישיבות ביד רמה ובתקיפות רבה, ואינה מאפשרת לגברים הרבים שסביבה להפוך את הישיבה ל„בלגאן". כאשר שאלו אותה מדוע היא נוהגת בגברים בצורה החלטית ונחרצת כזאת, השיבה:

"אם ארשה להם להשתולל, הרי יאמרו כי אישה אינה מסוגלת לנהל ישיבות. ואילו אני טוענת כי כל מה שעושים הגברים, אנו הנשים יודעות לעשות טוב יותר. צריך להיות לזה כיסוי" ●●●

שני הישגים

יו בנקוב בן ה־61 זוקף לזכותו שני הישגים ללא תקדים – בשנת 1965 נבחר לסטורטינג, בית־הנבחרים הנורווגי, והיה היהודי הראשון שהבקיע לשם; עכשיו נבחר ליו"ר הפרלמנט – וגם בכך יש לו זכות ראשונים.

בימי הכיבוש הנאצי בנורווגיה נמלט בנקוב לשוודיה ומשם הצליח להגיע לבריטניה והצטרף לשורות חיל־האוויר הנורווגי בגולה. סבו מצד האב, חיים אליהו בנקוביץ, איש גרודנו שברוסיה הלבנה, היה צלם־החצר של הצאר הרוסי.

יו"ר הפרלמנט החדש גא במורשתו היהודית, אף כי איננו אורתודוכס כל עיקר – הוא גם נשוי ללא־יהודיה – וידוע בזיקתו החמה למדינת ישראל. ●●●

האיש שיעסוק בהתחממות

הידיעות על "התחממות" בקשרי ישראל עם מדינות הגוש הסובייטי יעסיקו בעתיד הקרוב את **יהודה הורם**, שמונה לתפקיד יועץ לשר החוץ וממונה על ענייני מזרח אירופה במשרד החוץ.

חידוש במשרד החוץ – אוקיאניה הופרדה מאסיה ועתה יטופלו ענייניה באמצעות מחלקה נפרדת, שבראשה יעמוד מנחם גרנן. הוא יהיה אחראי גם על הטיפול בענייני דרום־אפריקה.

ומינוי נוסף במשרד – **אורי ברנר** נכנס לאחרונה לתפקידו כמנהל מחלקת ההסברה ●●●

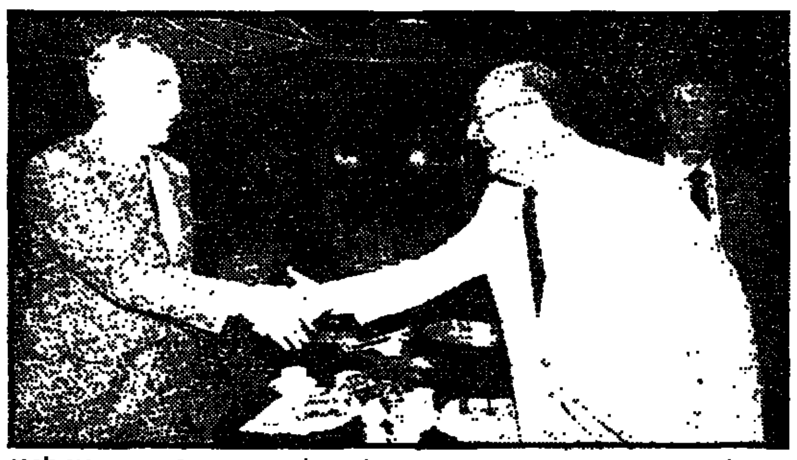

„בא להכיר את מר רונאי, 'ראש הממשלה' של התיאטרון". כך הציגו לפני שמעון פרס את השחקן הוותיק וחבר הנהלת תיאטרון „הבימה", אברהם רונאי, המגלם את תפקיד „שר השרים" בהצגת הילדים „המלך מתיא הראשון". כשלחץ פרס את ידו של רונאי, איש ליכוד מוצהר, אמר לו בחיוך רחב: „אני מקווה שאצלך זה בלי רוטאציה". ה„תקרית" אירעה בהצגת הבכורה החגיגית „במר חברבורות" ב„הבימה".

יחסיות הבלבול

בהרצאה של **אורי גורדון**, ראש עליית הנוער, לפני תלמידי בית־ספר תיכון בתל־אביב, טענו שומעיו כי הנוער מבולבל בין קיצונים מימין לבין מטורפים משמאל, ורבים נוהגים לפי הכלל שמתיישרים לפי הקיצונים.

• גורדון

„בלבול הוא ענין יחסי", השיב גורדון, ולהדגמת הסיעון הוסיף כי הרבה אנשים טענו לפני קציני ביטחון של מרכולים, שמרוב בלבול שכחו לשלם. אך מעולם לא טען איש כי מרוב בלבול שילם פעמיים.

„אין איפוא להצדיק טענה שמרוב בלבול נסחף הנוער אחר קיצונים, הסביר גורדון. „על כל נער ונערה לשמור על ראש מפוכח, ולזכור כי במאבק בין האש ובין מכבי האש אסור להם להישאר ניטרלים", סיים ●●●

בולדוזר לא יעזור

עם חלוף משבר אריק שרון בממשלה, שאלה דוברת סיעת המערך, **בהירה ברדוגו**, את סגן שר החוץ **רוני מילוא**: „כמה משברים עוד נחוצים כדי שתצאו מן הממשלה?"

השיב לה מילוא ללא היסוס: „עם בולדוזר לא תוציאו אותנו מן הממשלה" ●●●

אנרגיה מכותנה

בקבלת הפנים לשר האנרגיה המצרי **עבדול האדי קנדיל**, פנה אליו סגן שר החקלאות ח"כ אברהם **כץ עוז** וביקשו לסייע בשיווק כותנה ישראלית למצרים.

• כץ־עוז

על שאלת השר קנדיל מדוע אין הוא פונה לשר החקלאות המצרי, ענה כץ עוז: „לדאבוני לא זכינו לביקורי שרים מצריים אחרים בשנה האחרונה ובשמחה נארח גם את שר החקלאות המצרי".

בינתיים הסכים קנדיל לשאת איתו פניה אל שר החקלאות ושר הכלכלה המצרים בעניין שיווק הכותנה.

קנדיל גם הביע נכונות ליזום „מגעים ישירים" בין שר הביטחון יצחק רבין לשר ההגנה המצרי עבד אל־חלים אבו גזאלה ●●●

מפחדת מפירורים

הזמרת **סוזי מילר** כל כך התרגשה כאשר הופיעה לפני ימים אחדים בפעם הראשונה בבית הנשיא, עד שלמרות שהיתה רעבה ביותר – נמנעה מלאכול.

„תוך כדי ההמתנה להופעה סיפרתי לעמיתי שאני מתה מרעב. אבל כאשר הביאו לנו כריכים נמנעתי מלקחת אחד. האמנים האחרים שאלו אותי: 'סוזי הרי את הכרזת שאת מתה מרעב. למה אינך אוכלת?' הסברתי שאני מפחדת שאשאיר פירורים על השטיח.

„למרות שצחקו לי נשארתי רעבה עד שהגעתי הביתה" ●●●

נבון = וודי אלן

סגן ראש הממשלה ושר החינוך **יצחק נבון** והתרבות זכה בימים אלה למחמאה קולנועית מפי תלמיד המרכז המקצועי לנוער בלוד. תלמידי המרכז התרגשו מביקור השר ואחד מהם הישווה את נבון לכוכב סרטו החדש של **וודי אלן** „שושנת קהיר הסגולה", היוצא מהסרט לתוך האולם, לתדהמת הצופים. „כך הרגשתי כאשר ראיתי את נבון בא לבית־הספר. עד כה ראיתי אותו רק בטלוויזיה", אמר התלמיד.

כאשר סיפרו זאת לשר החינוך, חייך ואמר: „זו מחמאה בשבילי כשמשווים אותי לכוכב סרטו של וודי אלן, איש הקולנוע הגדול" ●●●

נחמן שי, שהחליף את רון בן־ישי כמפקד גלי צה"ל, החליף אותו בזמנו גם ככתב צבאי בקול ישראל ואחר־כך ככתב צבאי בטלוויזיה. הוא נכנס לתפקידו הנוכחי בדיוק ביום הולדתו ה־39. גם רון בן־ישי, לפני שלוש שנים, נכנס לתחנה הצבאית בדיוק ביום הולדתו ה־39. שלוש שנים סוערות עברו על המפקד היוצא. במסיבת החילופין אמר בן־ישי למפקד החדש: „כשנכנסתי לתחנה הייתי בן 39 ואני יוצא כשאני מרגיש בן 50; אני מאחל לך שאתה אחרי שלוש שנים תצא מכאן רק בן 48..."

هكذا من الاصل

חוקרים ב„מכון הדסה" בירושלים

הבחינה הפסיכומטרית מאפשרת לחזות את הצלחת התלמיד בבחינות הבגרות

■ נורית דברת
סופרת „מעריב" לענייני חינוך

באמצעות הבחינות הפסיכומטריות, הנעשות בכיתות ח'-ט', ניתן לחזות די בוודאות את מידת ההצלחה בבחינות הבגרות בכיתה יב. כך קובעים החוקרים, פרופסור אלחנן מאיר ונורית אדלר, ממכון הדסה לייעוץ בירושלים – לאחר מעקב ממושך שערכו אחר הישגיהם של מאות תלמידים.

המבחנים המילוליים מנבאים במידה טובה את ההישגים במקצועות ההומניסטיים והחברתיים, ואילו מבחני המספרים והצורות מנבאים טוב יותר את ההישגים בלשון ובמתמטיקה, ובחלקם גם בפיסיקה, כימיה וביולוגיה. שילוב שני סוגי מבחנים אלה - מילוליים ומספריים - הוא המאפשר, לדעת החוקרים, ניבוי טוב לגבי הצלחה בבחינות הבגרות. ממצאי המחקר, המופיעים בחוברת „עיונים בחינוך" שבהוצאת אוניברסיטת חיפה, מקבלים – לדברי החוקרים – משנה תוקף עקב העובדה שנתקבלו מקדמי מיתאם גבוהים יחסית.

החוקרים מציינים כי ממצאיהם - לפיהם ניתן לנבא ולחזות הצלחה בבחינות הבגרות בתיכון באמצעות מבחנים פסיכומטריים (מבחני הכשרון) העיסודי - תואמים מחקרים שנעשו בעבר בארץ ובחו"ל. חודו של המחקר הנוכחי הוא בשימוש בציוני הבגרות במתכונתם החדשה, לאחר יישום הרפורמה בבחינות.

את המחקר ערכו עם כשלוש מאות תלמידים, מהמסלול העיוני, שנבחנו בבחינות פסיכומטריות של „מכון הדסה לייעוץ", ומאוחר יותר ניגשו לבחינות בגרות. בין הנבדקים היו תלמידים בכיתות ח', שנבחנו בבחינות הפסיכומטריות במטרה להדריכם בהתאם למסלולי לימוד ורמות שונות בבית הספר התיכון, ותלמידי כיתות ט' שנבחנו כדי לכוונם למגמות בחטיבה העליונה. החוקרים עקבו אחר הישגיהם מאז קיום המבדקים ועד להצלחתם - או אי הצלחתם - בבחינות הבגרות. עם סיכום עבודת המחקר קבעו אדלר ומאיר כי טיב הניבוי מצדיק בהחלט שימוש במבחנים פסיכומטריים, לצורך הכוונת תלמידים ללימודים על יסודיים בהתאם לכישוריהם.

החוקרים ביקשו לברר אלו מהקריטריונים יכולים להלקח בחשבון כשבאים לקבוע מהי מידת יכולתו והצלחתו של תלמיד בבחינות הבגרות, בהשוואה להישגיו במבחני ההכשר בכיתה ח'. הבעייה שעמדה בפניהם, היא ריבוי המרכיבים המופיעים בסופו של דבר לציון בתעודת הבגרות. מדובר במבחן פנימי בבית הספר, בהערכת המורה, ובמבחן החיצוני, שכולם משוקללים לציון הסופי. כשבדקו את ממוצע הציונים השנתיים של התלמיד לעומת ציוני החיצוניים, גילו סטיית תקן שלמה בין השניים. מתברר כי למורים בבתי הספר היסודי יש נטייה להעריך הערכה גבוהה יותר את הישגי התלמידים מכפי שהם למעשה.

ועכשיו – [illegible]

[illegible]

שר החינוך והתרבות, יצחק נבון, בשיחה חופשית בשעת ביקור בבית הספר „אורט טכניקום". (צילום: דפנה קצור)

„לגעת במלים – לגעת בחינוך ולחולל בו מהפכה אמיתית"

■ נורית דברת

מהפכה בחינוך, הלכה למעשה – כך ניתן להתייחס לתכנית הלימודים בכפרית, שמציע פרופסור אדיר כהן, ראש המרכז לספרות ילדים באוניברסיטת חיפה (וראש הקתדרא לחינוך יחברה) בסדרת הספרים „מפגשים - לגעת במילים, להיות שיר, לכתוב אי כ". אין זה עוד ספר שירים וסיפורים. ישנה כאן מגמה לשנות באופן רדיקאלי את ההתייחסות לתלמיד, לחומר הלימודים ולמורה.

בסידרת ספרים זו - שרק חלק ממנה כבר הגיע לבתי הספר - מבקש פרופסור אדיר כהן לממש את עקרונותיו בחינוך.

ספרי הסידרה מקדישים קודם כל תשומת לב מיוחדת לצורה החיצונית, לטעם הטוב, לצבע, לצילום, לאות וכמובן - לפגישה עם הספרות והשירה. אין כאן אותה התייחסות שגרתית לספרי הלימוד, שרובם מודפסים על נייר פשוט, חסרים משיכה וצורה אסטטית. ספרי הסידרה הם בפירוש - חגיגה. את העיצוב היפהפה העניקו שמונה עשר ציירים וצלמים מהשורה הראשונה. את החומר מיין אדיר כהן בצורה שאיפשרה מיפגש בין הדורות. כאן מוצאים עצמם „תחת קורת גג אחת" ביאליק, עגנון, לאה גולדברג, משה דור, משה בן שאול, נורית זרחי ורבים אחרים.

פרופסור אדיר כהן מנסה לשבור כאן סטריאוטיפים. בפרק „אני. אתה הפרח", המוקדש לתלמידי כתה ד', עוסקים במפגש בין האדם וזולתו, עם שכנו ועם עמים אחרים. בצד סיפורו של נתן יונתן „ג'מל לומד עברית" מתפרסם סיפורו של יצחק יב"א „מדוע נקרא שמו סאמי". מיגוון הנושאים רחב: כוחות, בדידות, עזובה, הריגות וההתמודדות עם האני. פרופסור כהן מקווה כי הספרים יפתחו את הדרך בפני שיטת הוראה חדשה. לא עוד לימוד סיפור או שיר עם התייחסות צרה, אלא ראייה כוללנית המפתחת בתלמיד, בכל גיל, את החשיבה היצירתית. „מפגשים" מקיף את עולמו של הילד, כאדם הדר בעולם זה.

מפגשים מן הסוג הישראלי

תלמידים יהודים וערבים באחד לא מסכימים להחלשת הדמוקרטיה בישראל ומסתייגים מקבוצות קיצוניות, הן של יהודים והן של ערבים, הנוטות לנצל את הדמוקרטיה כדי לפרסם בתסיסה. מסקנה זו עולה ממחקר על מפגשי תלמידי תיכון יהודים וערבים שערך פרופ' יוחנן הופמן מאוניברסיטת חיפה. ממצאי המחקר הוגשו לשר החינוך, יצחק נבון, בכינוס שהתקיים ב„בית הגפן" בחיפה בהשתתפות כ-300 תלמידים יהודים וערבים מחיפה ומהמפגש שהשתתפו בשנה האחרונה במפגשים מטעם „בית הגפן".

במחקר השתתפו כ-800 תלמידי כיתות י'. פרופ' הופמן מצא, כי הנוער הערבי, יותר מן היהודי, דוגל בעקרונות דמוקרטיים אך הסביר כי ממצא זה קשור בהנחה הידועה שאוכלוסיית מיעוט דוגלת יותר בדמוקרטיה מאוכלוסיית הרוב.

> מחקר על מפגשי תלמידי תיכון יהודים וערבים מלמד כי שני הצדדים רוצים בחיזוק הדמוקרטיה אך לא בנשואי תערובת

הן התלמידים היהודים והן התלמידים הערבים דחו, בתשובה לשאלות החוקר, את האופציה של הפרדה מוחלטת בין יהודים וערבים במדינה („אפרטהייד"). היהודים הביעו העדפה לאופציה של שילוב חלקי וזהיר בין הצדדים (ככל הנראה השפעת המפגשים שהשתתפו בהם) בעוד שהערבים חילקו את העדפתם בין שילוב חלקי וזהיר לבין שילוב מלא בכל תחומי החיים.

עוד מתברר מן המחקר כי התלמידים היהודים מוכנים פחות מהתלמידים הערבים למגעים עם בני העם השני; כי תלמידים יהודים דתיים ואנטי-דתיים נכונים יותר למפגשים עם הערבים מאשר מסורתיים וחילונים; וכי בין הערבים לבין עצמם, הנוצרים מוכנים ליחסים בין עדתיים יותר מן המוסלמים בעוד שהדרוזים מוכנים ליחסים יותר מכולם.

פרופ' י. הופמן מציין במחקרו, כי לרקע של התלמיד השפעה חשובה על נכונותו ליחסי חברה תקינים עם בני העם השני. כך, למשל, ניכר שהנכונות למגע מושפעת מארץ המוצא של הורים. נמצא, כי בני אבות ישראליים (שנולדו בארץ) ואירופאים סובלניים יותר ומוכנים יותר למגע וליחסי חברה מבני מוצא מזרחי.

עוד התברר, כי הנכונות של התלמידים היהודים שהשתתפו במפגשים, ליחסי חברה תקינים עם הערבים, עלתה במעט, בעוד שזו של התלמידים הערביים ירדה.

התלמידים לא גילו התלהבות מנישואי תערובת. בעיקר בולטת ההתנגדות אצל היהודים אך גם אצל הערבים. מעניין, שההודייה אף גוברת בעקבות המפגשים. פרופ' הופמן לא מצא ראיות לחששות המובעים על-ידי חוגים דתיים לנישואי תערובת בעקבות המפגשים.

הסתבר, כי בכיתות שבהם פגשו תלמידים יהודים תלמידים ערבים עלתה ביותר הנכונות לארחם בעתיד. הנכונות של הערבים היתה גבוהה יותר מלכתחילה.

בסיכום מחקרו מציין פרופ' יוחנן הופמן כי הממצאים מצביעים על הצלחת המפגשים, יחסית לקבוצות תלמידים שלא השתתפו בהם. לדעתו, השפעת המפגשים ניכרת בעיקר בתחום החברתי.

לומדים להפעיל מכונות כלים בבקרה ספרתית ממוחשבת ב„יד סינגלובסקי". (צילום: דפנה קצור)

רשות הגנים הלאומיים
מצדה רכבת כבלים בע"מ

עקב שיפוצים
לא יפעל הרכבל במצדה
בתאריכים דלהלן:
1. 4 ו־5 בדצמבר 1985.
2. 12 עד 18 (ועד בכלל) בינואר 1986.
3. 22 עד 26 (ועד בכלל) בינואר 1986.

בימים שבין התאריכים הנ"ל יפעל הרכבל.
בתאריכים בהם ייעשה השיפוץ ניתן לעלות להר דרך שביל הסוללה (מצד ערד) או שביל הנחש מצד ים-המלח.

הודעה בדבר ביעור תיקים פליליים ותיקי תאונות דרכים:

1. המטה הארצי של משטרת ישראל מודיע, שגנז המדינה אישר ביעור התיקים הפליליים בדבר עבירה מסוג:–
א. פשע – שעברו 10 שנים מיום פסק הדין או שנתיים מיום גמר ריצוי העונש (לפי המועד המאוחר יותר).
ב. עוון – שפסק הדין בהם ניתן ע"י בית המשפט לפני יום 31.12.78.
ג. חטא – שפסק הדין בהם ניתן ע"י בית המשפט לפני יום 31.12.83 ותיקי תאונות דרכים שנסגרו במשטרה או שפסק הדין שבהם ניתן לפני 31.12.78.
2. אדם המעוניין בשמירת התיק הדרוש לו, בקשר לתביעה, רשאי לבקש את שמירת התיק תוך 30 יום מתאריך הודעה זו.
את הבקשה יש להגיש בכתב לתחנת המשטרה בה נפתח התיק שהוא מעוניין בשמירתו.

מבצע דמי חנוכה
ספרית מעריב
בחנות הספרים של ספרית מעריב
הנחות של 25%
ייתנו על כל הספרים של ספרית מעריב
הפתעה נוספת:
מבחר ספרים עם פגמים קלים יימכרו במחירים מצחיקים.
המבצע מתחיל היום
יום א' 1.12.85 עד יום ה' 5.12.85
משעה 8.00 בבוקר עד 17.00 אחה"צ ברצף.
הנכם מוזמנים
כתובתנו: דרך פתח תקוה 72 תל-אביב

חוק התכנון והבניה, התשכ"ה 1965
מרחב תכנון מקומי ירושלים

הודעה בדבר הפקדת שינוי תכנית מתאר מקומית

נמסרת בזה הודעה, בהתאם לסעיף 89 לחוק התכנון והבניה התשכ"ה 1965 כי במשרדי הועדה המחוזית לתכנון ולבניה מחוז ירושלים ובמשרדי הועדה המקומית לתכנון ולבניה ירושלים, הופקד ביחד עם התשריט המצורף אליה, שינוי לתכנית מתאר מקומית הנקרא: תכנית מס' 3532, שינוי מס' 45/84 לתכנית המתאר המקומית לירושלים, שינוי מס' 2/84 לתכנית מס' 1940, שינוי מס' 1/84 לתכנית מס' 3045. ואלה השטחים הכלולים בשינוי התכנית:
ירושלים, שכ' מקור חיים, רח' מקור חיים גוש 30141 חלקות: 11, 12, 46, 47, חלקי חלקות: 1, 2, 3, 4, 5, 97, 109, 135, 138, 143, 144, 174. הכל עפ"י הגבולות המסומנים בתשריט בקו כחול.
1. שינוי יעוד שטח מאזור מגורים 1 לשטח לבנין ציבורי, שטח פתוח ציבורי, ושטח להשלמה.
2. שינוי יעוד שטח מאזור תעשיה לאזור מגורים 1 ושטח פתוח ציבורי.
3. שינוי יעוד שטח פתוח ציבורי לאזור מגורים 1 ושטח לבניני ציבור והתוויית דרכים חדשות.
4. קביעת קו בנין לעבר מסילת ברזל.
כל המעונין בשינוי התכנית רשאי לעיין בו ללא תשלום בימים ובשעות שהמשרדים האמורים פתוחים לקהל.
כל המעונין בקרקע בבנין או בכל פרט תכנוני אחר הרואה את עצמו נפגע על ידי שינוי התכנית וכן כל הזכאי לכך עפ"י סעיף 100 לחוק, רשאי תוך חודשיים מיום פרסומה של הודעה זו בעיתונות, להגיש התנגדות לשינוי התכנית במשרדי הועדה המקומית האמורה, (מגרש הרוסים העיר, רח' הלל 25, ירושלים).

ר. לוי
יו"ר הועדה המחוזית לתכנון ולבניה, מחוז ירושלים.

פת/4925
פקודת החברות

צו פרוק ואספות ראשונות

שם החברה: מחקם טכנולוגיה בע"מ – בפירוק, מען המשרד הרשום: אצל מר עזרא שמלה, רח' הירדן 103, רמת-גן, בית המשפט המחוזי של: תל-אביב-יפו, תיק אזרחי 1996/85. תאריך צו הפירוק: 12.11.85. היום והמקום לאספות ראשונות: 3.1.86 במשרד הכונס הרשמי, רח' בן-יהודה 14, תל-אביב. שעת האספות: 1. נושים בשעה 10.15. 2. משתתפים בשעה 10.15.

פת/4918
פקודת החברות

צו פירוק ואספות ראשונות

שם החברה: א.א. מרכז הצפה בע"מ – בפירוק, מען המשרד הרשום: רח' רש"י 69, ירושלים, בית המשפט המחוזי של: תל-אביב-יפו, תיק אזרחי 2797/82. תאריך צו הפירוק: 15.10.85. היום והמקום לאספות ראשונות: 3.1.86 במשרד הכונס הרשמי, רח' בן-יהודה 14, תל-אביב. שעת האספות: 1. נושים בשעה 11.00. 2. משתתפים בשעה 11.15.

פת/4926
פקודת החברות

צו פרוק ואספות ראשונות

שם החברה: מחקם בע"מ – בפירוק, מען המשרד הרשום: אצל מר עזרא שמלה, רח' הירדן 103, רמת-גן, בית המשפט המחוזי של: תל-אביב-יפו, תיק אזרחי 1994/85. תאריך צו הפירוק: 12.11.85. היום והמקום לאספות ראשונות: 3.1.86 במשרד הכונס הרשמי, רח' בן-יהודה 14, תל-אביב. שעת האספות: 1. נושים בשעה 10.00. 2. משתתפים בשעה 10.00.

מה קורה

„דרושים", פרק ב'

הערב בשעה 21.45 תשדר הטלוויזיה את משדר „דרושים" פרק ב'.

המשדר יעסוק בהצעת מקומות עבודה וינתח תופעות שונות בנושאי עבודה. כמו שכר מינמום, דמי אבטלה, ניידות עובדים ותכונות צעירים לצאת לעבודה. כן ינתנו עצות איך להתראיין לשם קבלת עבודה, איך לכתוב קורות חיים ואיך לכתוב מודעות דרושים. המשתתפים ינסו לדון בנושא תחרותיו של ארם המקבל מכתב פטורין.

המשדר יועבר משלושה מוקדי שידור – המרכזי בירושלים, בהנחיית ירון לונדון. כמו יוצבו שתי ניידות שידור: האחת במפעל הכ־ציע מספר רב של מקומות עבודה והשניה בעיירת פיתוח בגליל. (אילנה באום)

„עדות" של ויזל יוסרט בארץ

סרט חדש, „עדות", על־פי ספר של אלי ויזל, יוסרט בקרוב בארץ.

מביים פרנק קסנבי ומשתתף בסרט אריל־בר יוהפמן, המוכר מסרטיו של איינגמר ברגמן. הצילומים החלו בפאריס, ובחודש הבא תגיע ההפקה לארץ. את הצד הישראלי נות־נת חברת „יגיל", שעבדה גם על הסרט הקו־דם על־פי ויזל „השחר", שביים כאן בקיץ מיקלוש יאנצ'ו. (עידית שמגר)

„רפסודיה רומנה" תופיע בארץ

לא רק הפולנים – גם הרומנים באים. להקת הייצוג של רומניה, „רפסודיה רומ־נה", תגיע לישראל ב־12 בדצמבר לשש הופעות, שיתקיימו בחסותו של השגריר הרומני בארץ, קונסטנטין ואסילי.

נתן גלברט ונחום בייבל אירגנו את הס־ור, שיתפרס על פני כל הארץ, מתל־אביב ונצרת ועד חיפה ורחובות. הלהקה, שנוסדה לפני יותר ממאה שנה, מציגה מבחר של הפעות פולקלור, שהתגבשו במשך אלפיים שנות קיומו של העם הרומני. יהיה אפשר גם לשמוע כמה מן הנעימות הרומניות המפורס־מות של המלחין בן ימינו גיורגי אנסקו. הלהקה, המקיימת כ־300 הופעות מדי שנה, סיירה עד כה ב־35 מדינות באירופה, באמ־ריקה, אפריקה ואסיה. (חיים נגיד)

דורון ערן יביים סרט

דורון ערן, הידוע יותר כמפיק סרטים, מתחיל עכשיו לביים סרט ראשון ושמו „בלש", על־פי תסריטו של רפי רזיס.

זו דרמה פסיכולוגית על מפגש אלים בין שני גברים הנלחמים על אשה אחת. ערן מב־קש לתפקידים הראשיים את שלמה בר־שביט, זאב שמשוני ותיצה שאל. (עידית שמגר)

מכרם חורי (משמאל) ואהרון איפלה בסרט „גשר צר מאד"

אחד לאחד

מכראם חורי: זו הבעיה שלהם

חיים נגיד שואל את השחקן הישראלי, הערבי־נוצרי, מכראם חורי על הרגשתו בתפקיד מושל צבאי יהודי בסרט „גשר צר מאד" שעלה אתמול על מסכי הקולנוע: „בהקרנה לעיתונאים, כאשר הופעת לראשונה, לבוש המדים וחובש כי־פה, היתה בקהל מבוכה מסויימת. נשמעו אפילו צחקוקים. איך היית מסביר את זה?"

חורי: „איך אתה מסביר את זה?"

– יש כנראה כמה סיבות... סליחה, אתה מראיין אותי או אני אותך?

חורי: „אין לי מה להגיד. אם היתה להם הרגשת מבוכה זו בעייה שלהם, לא שלי. אם היתה לי מבוכה לא הייתי משתתף בסרט הזה."

– כלומר: אתה ניגשת לעניין מנקודת ראות מקצועית, כשחקן?

חורי: „מקצועית, אנושית ופוליטית".

– מה כל כך פוליטי בעניין חבישת הכי־פה?

חורי: „מה שחשוב לי בסרט הזה היה המסר. גם המושל הצבאי הוא קורבן של המצב, כמו כולנו. הוא לא אשם שנולד יהודי כמו שאני לא אשם שנולדתי ערבי נוצרי".

– בקשר למבוכה, איך היית מגדיר את סיבה?

חורי: „אני לא יודע. זוהי תוצאה של הסרט, של המצב המתואר בו, ופירושים ומשמעויות כל אחד יכול לתת כרצונו. מישהי אמרה לי שכאילו אני עובד על המצפון של היהודים. אבל זו כנראה תוצאה של מה שמתרחש על הבד. אין לי שום מחשבה בכיוון הזה. אם אלה הן התוצאות, כנראה שהסרט עושה להם משהו."

הקולנוע הקובני מאמין במהפכה

עידית שמגר

הקולנוע הקובני – חודש אצלנו – יסבב בחודש דצמבר בסינמטקים. יוצריו העובדים במשטר קומוניסטי מחפשים דרכי ביטוי חדשות. בלי הליווה, בלי מלודרמה, לספר אמת, או לפ־חות אמת כמו שהיא נראית להם.

בהקרנה מוקדמת בירושלים ראינו כמה סר־טים. „הסעודה האחרונה" מספר על אירוע של שבוע פסחא בחוות סוכר פיאודלית במאה ה־18. „כך או אחרת" הוא סרט דוקו־דרמטי על צמיחתו של צעיר קובאני, והמעניין משלושתם – „זכרונות מעולם תת־מפותח" – מתאר אינטלקטו־אל קובאני, בן להורים בורגנים והתלבטויותיו. כל הסרטים, זה ברור, רואים במהפכה את הפתרון לבע־יותיה של קובה, אך השלישי לפחות אינו מתעלם מן הבעיות הקיימות עדיין.

„הסעודה האחרונה" מזכיר בסגנון, בצבע ובתנועת המצלמה את הקולנוע הארגנטינאי שכבר ראינו. הסרט מספר על מרד של עבדים כושים, העובדים במטעי הסוכר של אציל נכבד. סופו של הסרט הוא סוף מארכסיסטי: הכושי הקשוח מכולם מצליח להמלט. הוא העתיד שממנו תצמח קובה. הפתיל שידליק את המהפכה.

הניסוח הפשטני הזה הוא גם הדרך שבה מתנסחים הסרטים. „כך או אחרת" עוקב אחר חייו של פרחח חביב עד להפיכתו למהפכן אמיתי, כלו־מר אזרח אחראי ומאמין בדרכי עבודה. הקולנוע הקובאני מתייחס כאן לאוכלוסיה הכושית של קו־בה, אך חושף גם בעיה המשקה, הנערות הקלפים מושכים יותר מן העבודה, למרות שהם מקדמים את המהפכה פחות.

הספקני מבין הסרטים הוא „זכרונות". אנו פוגשים בגיבור ברגע שבו הוא נפרד מהוריו ומאש־תו העוזבים את קובה למיאמי. הוא נשאר בארץ, אך אינו עיוור לבעיותיה. „אנחנו נראים תמיד כמו עולם תת־מפותח", יאמר לעצמו. בין ניסיון לכתוב ספר לבין פגישות מקריות עם ידידים לשעבר מסתבך הגיבור ברומן קצרצר עם צעירה פרימיטי־בית. משפחתה מאשימה אותו באונס והוא עומד לדין. פעם עוד היו שומעים לי, הוא אומר לעצמו, עכשיו חשובים רק „בני העם הפשוט". זה באמת נראה רע, אך בסופו של דבר יוצא הצדק לאור: הדי־אמרנו, סרטים אלה מאמינים במהפכה, למרות הק־שיים.

לנו, המורגלים בקולנוע הוליוודי, מעניין מאד לראות סרטים אלה: הצצה נדירה לקולנוע מן העולם השלישי.

מרתון של מחול

„אחר־צהרים של מחול" נערך היום במוזיאון ת"א

חיים נגיד

היום נערך במוזיאון תל־אביב מרתון של הופעות מחול בהשתתפות רוב להקות המחול הציבוריות הפוע־לות – „בת־שבע", „בת־שבע 2", „ענ־בל", „קול ודממה" ולהקת המחול הקיבו־צית.

באמנות לעם, שאירגנה את האי־רוע (בשיתוף עם משרד החינוך), קוראים לזה "אחר צהריים של מחול". הזמינו לאולם הגדול של מוזיאון תל־אביב ול־אולם הכניסה מאות קניינים, מורים למ־חול ושאר אנשים העוסקים בתחום. כו־לם קנו כרטיסים ב־7000 שקל, להראותנו שהתעניינות בנושא גדולה כשלעצמה. בכלל, אומרים באמנות לעם, קיימת בעת האחרונה פריחה של המחול. אולי זה לא מורגש במיוחד בתל־אביב, אבל במה שקרוי פריפריה – יש גאות.

כרמי טל, הממונה על המוסיקה והמחול באמנות לעם: "עד לפני שנתיים היו בין 30 ל־40 פעולות בשנה. בשנה האחרונה הגענו ל־400 פעולות. לפני ארבע שנים ערכנו יום מחול באולם נחמני בתל־אביב, ובקושי הגיעו 50 איש. ליום המחול הנערך במוזיאון היום קנו כרטיסים כבר 500 איש, ואם לא היינו עוצרים את הזרם, היינו מגיעים ליותר. עד לפני כשנה היתה להקת מחול מגיעה בקושי פעם אחת בשנה להופעה בישובים שמחוץ לתל־אביב. באחרונה מגיעות כמעט כל הלהקות לכל ישוב כל שנה, ולעתים יותר מפעם אחת, והן זוכות לאולמות מלאים בקוני כרטיסים".

מה הסיבות לפריחה הגדולה נר־אה שבכלל אשמה אמנות לעם. נתי־"אלירע גרא, היועצת האמנותית שלנו למחול, פיתחה סוגים מסוימים של פעו־לות המתאימים לאופי המיוחד של ישו־בי אמנות לעם. ביניהם מפגש עם אמן: שניים־שלושה רקדנים מתוך להקה נפגשים עם קבוצות מצומצמות לא על במה ומקרבים אותם לעולם המחול ול־עולמו של הרקדן".

אגב, הבאלט הישראלי אינו מו־פיע היום, כיוון שהוא עסוק בהופעה באי־זור הדרום. גם היא מטעם אמנות לעם. החלק הראשון יתחיל בשעה שלוש וחצי אחר הצהריים באולם הכניסה של המוזי־און, ואחר כך יעברו כולם לאולם הגדול, שם יוכלו לראות קטעים מן הרפרטואר של הלהקות. המרתון יסתיים בשעה 8.30 בערב.

פטר אשברג: מוחה אנטי־מלחמתי (צילום: חיים נגיד)

פטר אשברג הגרמני הגיע לביים את „הימים האחרונים של האנושות"

חיים נגיד

אורח בארץ: הבמאי פטר אשברג, מנהל התיאטרון העירוני של בון. הוא בא ארצה להתחיל בחזרות לקראת בימוי „הימים האחרונים של האנושות" מאת קרל קראוס, בקרן הקריה. ההצגה, בהשתתפות 18 שחקנים, תעלה על במת התיאטרון הזמני בעונה הבאה. פטר הוזמן כאשר תיאטרונו הופיע בארץ בשנה שעברה, במהלך סיור במסגרת ברמניה. המחזה הועלה באותם ימים בבון ועורר התלהבות מרובה.

„הימים האחרונים של האנושות" נמשך במקור הכ־תוב לא פחות מ־24 שעות. מחברו, קרל קראוס, המחזאי־מסאי־עתונאי יהודי, היה מענקי הרוח בגרמניה בין שתי המלחמות. המחזה לא הוצג בתיאטרון בימיו, וכנראה לא יועד כלל לבמה, ורק בשנת 1974 הוצג לראשונה. הגירסה מ־1984 היא החמישית. תנסמכה לה גם קריאה פומבית של המחזה, שנמשכה יממה תמימה, ברחבה מול התיאטרון, מש־עה 8 בבוקר עד לאותה שעה למחרת.

פטר: „היה כל הזמן קהל. זו היתה חויה יוצאת דופן. בכלל, המחזה יוצא דופן, מחאה אנטי־מלחמתית רבת עוצמה, שנכתבה בעקבות מלחמת העולם הראשונה, אבל תתפלא עד כמה הוא אקטואלי עד היום."

תעלו אותו בארץ ללא שינויים? פטר: „כמובן, יהיו שינויים המתחייבים מן המעבר משפה לשפה. קטעים שקשה לתרגם וכן קטעים שאינם כמתחייב „מנסיבות המקום. בי־שראל לא נעלה את החלקים הנוגעים לכנסיה הקתולית. אתחיל בחזרות ביוני עד 1 באוגוסט ואחרי הפגרה יתחדשו החזרות עד תחילת אוקטובר. בברך העליון חלק מן ההצגה מחוץ לתיאטרון. נראה שכאן נתחיל ברחבת הכניסה ונמשיך באולם. היתה בתחילה מחשבה לעשות את כל ההצגה בחוץ, במרחבי הגן מול התיאטרון, אבל בחורף יהיה קשה לבקש מן הצופים לעמוד בקור ובגשם שלוש שעות."

בימים הקרובים יגיע ארצה התפאורן של ההצגה, הא־נס הופה. הוא סיים זה עתה עבודה ב„המלט" בבורגתיאטר בברלין. השחקן הראשי בהצגה שם הוא מוכר, לרבים – קאול מאריה בראנדאואר, השחקן הגלותי בשכה של סרטים כמו „קולונל רדל" ו„מפיסטו".

איגוד האמרגנים והמפיקים בישראל — לוח מופעים

1.12	תל־אביב צוותא „סדיו שוקין" שעה 21.00
1.12	תל מונד מתנ"ס „עודד תאומי – על החיים ועל המו־חר" שעה 20.30
2.12	ירושלים ג'רד בבר „יהודה פוליקר – עיניים שלי" שעה 21.00
3.12	תל־אביב בית החייל „הגשש החיוור" שעה 21.00
3.12	עפולה היכל התרבות „כחול לבן בצבעים" שעה 21.00
6.12	הרצליה אודיטוריום – מגדל דניאל „יהודה ברקן – בטן על בטן" שעה 22.30
6.12	קרית טבעון יובל אור „הלהקות תוזרות" שעה 21.30
6.12	חולון ארמון „זוגות־זוגות" שעה 22.00
6.12	תל־אביב צוותא „חנן יובל – דור" ב־21.30 ובחצות
6.12	חולון רינה „גדי יגיל – עבר ושב" שעה 22.00
6.12	כפר סבא עמל „יגאל בשן – כמו צועני" שעה 22.00
6.12	איילת השחר יד למגינים „ערב חד פעמי משופץ" שעה 22.00
6.12	תל־אביב נווה צדק „בצחוק ודמעה יהודה נפלה – בצחוק ודמעה יהודה תקום" שעה 22.00
7.12	קרית ים מופת „אריה אליאס – ארץ רחוקה" שעה 20.00
7.12	תל־אביב צוותא „תני לבמה" שעה 23.00
7.12	תל־אביב נווה צדק „יוסי באי – אם גדע לאהוב" שעה 21.00
8.12	עפולה היכל התרבות „אגדות נילס הולגרסן" שעה 16.30
9.12	חיפה אודיטוריום „הללויה חנוכה לילדים" ב־9.30 – 11.30
9.12	תל־אביב היכל התרבות „שלום ורקדת עם נעמי שמר" שעה 20.45
9.12	חיפה היכל הספורט רוממה „פסטיבל" שעות 9.00 – 15.00 – 17.45
10.12	רמת גן אודרע „פינוקיו" שעה 11.00 בבוקר
13.12	נהריה בית קיי „שלושת השמוליקים – אנשים קט־נים" שעה 21.00

בשבתות ובחגים בתל־אביב – גני התערוכה – לונה פארק – עיר השעשועים מ־10.30 בבוקר ועד הערב.

הפילהרמונית הישראלית

תל־אביב היכל התרבות
יום ב' 2.12.85 17.00
קונצרט לנוער מס' 3
„מסע ים־תיכוני"
אריה ורדי — מנצח
דניאל גורטלר — פסנתרן
ראומה עבאס — זמרה
מקהלת פעמונים בהדרכת א. יונגר

חיפה אודיטוריום חיפה 8.30 בערב
קונצרט למנויים מס' 3
אנדרה דיווויס — מנצח
בלה דווידוביץ — פסנתרנית
סדרה 1: יום ג', 10.12.85
סדרה 2: יום ד', 11.12.85
סדרה 3: יום ה', 12.12.85

תל־אביב, היכל התרבות 8.30 בערב
סדרה 5: מוצ"ש, 14.12.85
קונצרט למנויים מס' 3
אנדרה דיווויס — מנצח
בלה דווידוביץ — פסנתרנית

התזמורת הקאמרית הישראלית

"עשור לזמרי קאמרן"
חיפה, אודיטוריום: (קולות וגוונים מס' 4) יום א' 1.12.85, 20:30
ירושלים, תיאטרון ל־ם: (קולות וגוונים מס' 3) יום ג' 3.12.85, 20:30

לכל המשפחה מס' 2
סיפורים מוסיקליים
סטיבן סלואן, מנצח
שמואל הרשקו, נגן טובה
מגישים השחקנים: עירית ועזרא דגן
כפר סבא, היכל התרבות: יום ב' 2.12.85, 17:30
מוזיאון ת"א:
יום ד' 4.12.85 16:30 – סדרה 1
18:00 – סדרה 2
יום ה' 5.12.85 16:30 – סדרה 3
18:30 – סדרה 4
מנויים במשרדי התזמורת, כרטיסים בודדים בקופת המוזיאון

חוק התכנון והבניה תשכ"ה 1965

הועדה המקומית לתכנון ולבניה תל־אביב־יפו

הרינו מודיעים בזה כי הוגשה לועדה המקומית לתכנון ולבניה תל־אביב־יפו בקשה ליתן אישור לשימוש חורג מבעודים למשרדים בכל הבניין בבניין קיים בן 3 קומות ברחוב פינסקר מס' 19 גוש 6910 חלקה 59 תיק בניין 088-019
בעל קרקע או בנין או המחזיק בהם שיש לו התנגדות להוצאת היתר/אישור הנ"ל במקום זה רשאי להגיש לועדה המקומית לתכנון ולבניה תל־אביב־יפו, שד' בן גוריון 68, את התנגדותו המנומקת ולציין כתובתו המדוייקת וטלפון.
ההתנגדויות תתקבלנה במשך 14 יום מתאריך פרסום מודעה זו ותובאנה לדיון בפני הועדה הנ"ל.
י. בסקי
יו"ר הועדה המקומית לתכנון ולבניה תל־אביב־יפו

דמי חנוכה לילדים ולהורים:

מבצע מיוחד לקוראי „מעריב תל־אביב"

הקרנת־חינם חגיגית לסרטו הקלאסי של וולט דיסני

„חברי הדרקון אליוט"

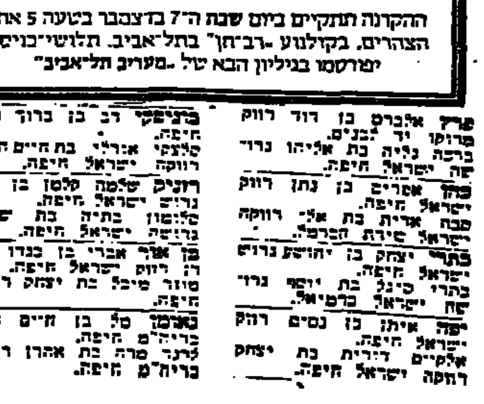

ההקרנה תתקיים ביום שבת ה־7 בדצמבר בשעה 5 אחר הצהרים, בקולנוע „רב־חן" בתל־אביב. תלושי־כניסה יפורסמו בגיליון הבא של „מעריב תל־אביב"

מעריב — קנות החודש — הארץ

פרסומי מכתבת בשטח העיר, כל העיר.

בכפות מחצי מחיר

ביום ו' במקום 40,208 שקל עכשיו 19,800 שקל
ביום חול במקום 30,736 שקל עכשיו 12,200 שקל

דירות למכירה

„לוח ערך" שירות מידעית קפלינין! בניה ישראל ... 03-292779 (רב קוד). החלב אילגבר 6/3 לפלפון 18.00—20.00, 372715.

דירות מרוהטות

פרטי, מרכזי, דירות תיר + סלון, קוסט, דיזנגוף – 03-258565.

וילות ובתים

מרכסנד – קבלת מידעית באמצעות הטלפון 24 שעות ביממה. חייג: 03-383838.

משרדים

דרושים: בעציון תל־אביב, משרדים – דירות בשכ"ת. 03-263063.

רפואיהרזיה

שירות משני לבית הלקוח ברמה בינלאומית! לחו־רבות – 266854.

הצעות עבודה

דרושה מכירת אחה"צ ל־מרשאת היגיים בבבעתיים. לשעות 14.30 – 21.00 – 03-316195, 03-323063.

מרכסנד – קבלת מידעית באמצעות הטלפון 24 שעות ביממה, חייג: 03-383838.

משלוחי מטען בינלאומיים

א.ב. משרדיים מחהים באריזה והעברת תכולת דירות, ושמירה לעילם. – 03-401381.

נרשמו לנשואין

הרבנות הראשית חיפה

אזולאי יוסף בן שלמה גרוש מרוקו תל אביב. עמר מסעודה בת אלברט גרושה מרוקו חיפה.
לופס עודד בן יוסף בן אדלין רווק ישראל חיפה. אקשטיין מיכל בת יעקב רווקה ישראל תל אביב.
שמריה יוסף בן מכלוף רווק חיפה. אשכנזי רגינה בת דוד דוד רווקה הדרה חיפה.

פוקס אריה בן פרנסיס רווק ישראל תל אביב. אלכסנדר רונית בת אברהם רווקה ישראל חיפה.
פקר זאב בן נחום אלמן פולין ק. ביאליק. נגר אריה צפורה בת יעקב רווקה ארגנטינה חיפה.
פינטו משה בן הנרי רווק ישראל חיפה. בן חמו עליזה בת עמרם רווקה ישראל חיפה.
בן ברוא ססטים בן מרק גרוש מרוקו חיפה. מבנ גורגס בת פרוספר רווקה מרוקו ק. ביאליק.
שלמה איתן בן שלמה רווק ישראל חיפה. לוי אורלי בת חיים רווקה ישראל חיפה.
דרפלר משה בן הרווין רווק רומניה חיפה. כהן פיגה זלי בת רוזה רווקה אורוגוואי חיפה.
קורין אלכסנדר בן שמואל גרוש ישראל חיפה. שלייסר גילה בת יעקב רווקה ישראל באר שבע.
ביל אייל בן מאיר גרוש ישראל נשר. סילם זאן אביבה בת שמעון רווקה ישראל חיפה.
ברוצר גבריאל בן משה רווק הונגריה חיפה. כהן דינה בת מערבי רווקה ישראל חיפה.
סיסו גבריאל בן מסעוד רווק מרוקו חיפה. אסולין אורנה אמילי בת דוד רווקה ישראל חיפה.
חזום יהודה בן יחיאל רווק ישראל חיפה. הרשקו שלומית בת ארי רווקה ישראל חיפה.
סילבר יוסף בן משה רווק ישראל חיפה. מעלם בת שבע בת אברהם רווקה ישראל חיפה.
ישכבי קוריאל בן רענן רווק ישראל זכרון יעקב. אזולאי דבורה בת יעיש רווקה צרפת תל מונד.
אילון מרדכי בן יצחק רווק ישראל חיפה. אלות גלית בת יצחק רווקה ישראל חיפה.
פריץ אלברט בן דוד רווק מרוקו יד לבנים. ברכה גליה בת אליהו גרושה ישראל חיפה.
כהן אברים בן נתן רווק ישראל חיפה. סבה אורית בת אלי רווקה ישראל טירת הכרמל.
כתרי יצחק בן יהושע גרוש ישראל חיפה. בהרי סיגל בת יוסף גרושה ישראל כרמיאל.
יפה איתן בן נסים רווק ישראל חיפה. אלקיים דירית בת יצחק רווקה ישראל חיפה.
בנציפסקי דב בן ברוך רווק חיפה. סלנצקי אורלי בת חיים הרמן רווקה ישראל חיפה.
רוזניק שלמה קלמן בן זאב גרוש ישראל חיפה. קלימון בתיה בת שלמה גרושה ישראל חיפה.
בן אור אברי בן בנדו אה־רן רווק ישראל חיפה. סוזר מיכל בת יצחק רווקה חיפה.
נאמן טל בן חיים רווק בריה"מ חיפה. לרנר מרה בת אהרן רווקה בריה"מ חיפה.

לחברה במרכז תל־אביב העוסקת בסחר חוץ

דרוש איש מכירות

מטעם היטב בתחומים הבאים – או בחלק מהם:
מתכות, כימיקלים, ציוד כבד, שליטה בשפה האנגלית כולל כתיבה.
מועמד בעל רכב משלו יועדף, החזקת רכב מלאה תשולם.
נא לפנות בצרוף פרטים מלאים, לת.ד. 2070 ת"א עבור „איש מכירות".
סודיות מובטחת

ספרית מעריב — להשיג בכל חנויות הספרים

נועה כבר גרה כאן

מאת תלמה אדמון
איורים: יעל ליאור

גדולה של תינוקת הוא גם תהליך צמיחה והתפתחות של האם. בספר „נועה כבר גרה כאן" מתוארים רגשותיה של אם מרגע שהיא יולדת את בתה ועד שהיא מביאה אותה לגן־הילדים. ספר שיעורר הזדהות בלב אמהות, אבות וילדים.

הופיע חדש

הנהג. עשה לך מנהג קבוע – קח עמך חייל לדרך

התיאטרון הלאומי הבימה	התיאטרון הקאמרי	התיאטרון העירוני חיפה
הפרדיס הערב 1.12, מחר 2.12 / פירוד זמני – יום ג 3.12 / רובינזון קרוזו – בביצוע מחר 2.12, יום ג 3.12 / המלך מתיא הראשון מוצ"ש 7.12: 17.30, 19.30 יום א' 8.12 ב־15.00	דבש פרא – קומדיה הערב 1.12, מוצ"ש 14.12 / קסטנר – הצגה שלא תישכח מחר 2.12: 4.30, 8.30 / קדוש – צחוק – הצגה מבריקה / מחר 2.12 / מקקים בגנות אדם – אופרטה התיאטרון הלאומי מפולין יום ד' 4.12, יום ה' 12.12: 7.00, 9.00	שש דמויות מחפשות מחבר הצגות הרצה בתיאטרון חיפה הערב 1.12, מחר 2.12 / שולים קשים – מודי טואליב הערב 1.12 סדרה 10 מחר 2.12 סדרה 5 / פלסטיקאות עם אודיסאוס הערב 1.12, מחר 2.12 ב־21.00 / יום שלישי 3.12 ב־16.00

פרסום בלהן

מועדון מטיילי מעריב
טל. 03-439207
פטגוניה
34 יום מלל ארץ האש, ארגנטינה צ'ילי הקרנבל בריו עם "נאות הכבר" ★
היציאה: 12.1

הנהג
עשה לך מנהג – קח עמך חייל לדרך

מופעי תיאטרון · בידור · מוסיקה
כחול לבן בצבעים
רביו בידור אקטואלי
עם: ששי קשת, משה בקר, מיקי קם, מאיר סוויסה, חני נחמיאס, דינה מלך, אסנת וישינסקי
עפולה "היכל התרבות" יום ג 3.12 ב־9.00
נתניה "שרון" 19.12 ב־9.30
קרית־חיים "בית־העם" 20.12 ב־10

יוסי בנאי
"אם נדע לאהוב"
תיאטרון ירושלים מחר יום ב' 2.12 ב־9.00
חדרה "חוף" יום ו 6.12 ב־10.00
תל־אביב "מה־צדק" אולם ע"ש ירון ירושלמי מוצ"ש 7.12 ב־9, 10.12 ב־9, יום ו 13.12 ב־10.00
ת"א "אהל שם" 8.12 ב־8
פרסום בלקין

שבוע ימים בלבד בתל־אביב!! בחנוכה!!

התיאטרון העממי א. דשא (פשנל) מציג:
ההצגה המקורית הטובה ביותר
עוץ לי גוץ לי
מאת אברהם שלונסקי
במאי יוסי כרמון · הלחין · דובי זלצר · ציור · רות ריכטר

בעקבות בימוי של **יוסי יזרעאלי**
הגשש החיוור ★ עפרה חזה ★ ציפי שביט
שושיק שני ★ אריק לביא
שלמה וישינסקי ★ יואל ליבא
תפאורה מרהיבה זמרים ותזמורת
הצלחה גדולה !!! כל הכרטיסים ל־8 הצגות נמכרו !
הוספנו עוד 4 הצגות וכל הכרטיסים נמכרו
לכן הוספנו עוד 6 הצגות – כל הקודם זוכה !!!
הפצה ראשית: משרד "לאן", דיזנגוף 101 תל־אביב, טלפון: 221189, 247373 03. כרטיסים להשיג בכל המשרדים וב"טיקטרון", טלפון 7531666. בימה: "גלי" דיזנגוף ת"א, קייטרינג "המאכליה" 492611
משרד התיאטרון: דיזנגוף 108 תל־אביב טל. 03-221269

בלימודים הם נשארים קצת מאחור...
סקוט באיו (ימים מאושרים)
רוברט מנדן (בזעות)

הקומדיה שחשמלה את ארה"ב והדליקה את אירופה
ZAPPED
תלמידה ומחשמלת

אלנבי ת"א	9.30–7.15–4.30

ריצ'רד צ'מברליין
כוכב "שוגון"
בסרט ההרפתקאות החדש והמרתק
מכרות המלך שלמה
עם שרון סטון · הרברט לום · ג'ון רייס דייויס · עפ"י ספרו רב המכר של ריידר האגארד
במאי לי. ג'יי טומפסון ("תותחי נברון") הפקת הענק של מנחם גולן ויורם גלובוס

בכורה ארצית	"תל־אביב" תל־אביב חול: 4.30, 7.15, 9.30	"עצמון" חיפה 4.30, 7.00, 9.15	הכתו בשבוע הבא! בערים: ירושלים, רמת־גן, חולון, בת־ים

הפצה: גולן גלובוס–קנון ישראל

מיכאל שרפשטיין מציג:
אהבה בין קצין ישראלי לאלמנה מרמאללה

גשר צר מאד
אהרן איפלה
בסרטו של נסים דיין
סלווה חדאד · מכרם חורי · סונגל קורטיז
אורי גבריאל · זאק כהן · רחל דיין · יוסף אבו ורדה
צלם: אמנון סלומון · עורך: דני שיק · מוסיקה: פולדי שצמן
תסריט: חיים חפר ונסים דיין · מפיק: מיכאל שרפשטיין · במאי: נסים דיין
הסרט הופק בעזרתה של הקרן לעידוד סרטי איכות ישראליים מקוריים · הפצה: סרטי נחשון בע"מ

בכורה ארצית
בתי קולנוע "לב" תל־אביב 2, 5, 7.30, 9.40 | "רב־גת" חיפה 4.30, 6.45, 9
"רון" ירושלים 4.30, 7, 9 | "רון" רחובות 7.15, 9.15
"צמרת" קרית־מלאכי 7.30

הם קוראים לעצמם "הגוניס"
בעקבות המפה האבודה...
המלכודות המסוכנות... האוצר הנסתר...
הצטרפו להרפתקה!
בלהיט של
סטיבן שפילברג

בידור משעשע לכל המשפחה
ה"גוניס"
GOONIES
במאי: ריצ'רד דונר ("סופרמן")

בכורה ארצית ● שבוע 2	
"רב־חן" תל־אביב 5, 7.20, 9.45	"אורנע" ירושלים 4.30, 6.45, 9.00
"אואזיס" רמת־גן 4.30, 7, 9.30	"פאר" חיפה 4.30, 6.45, 9.15

הפצה: בעברית בהפצת "ארושל". פרסקל הפרט של "וקליטי" חי"ב

היכונו! בקרוב! הסרט
חזרה לעתיד
סרט הקופה מס' 1 באמריקה
בבתי הקולנוע בארץ

מועדון מטיילי מעריב
חופשה אילתית לפנויים ופנויות
במלון "אלמוג־ים" באילת
תאריך החופשה: 19–22.12.85.
גיל המשתתפים: 25–45
החופשה כוללת:
שפע פעילויות ואירועים, חצי פנסיון והסעה הלוך וחזור לאילת.
פרטים והרשמה: מועדון מטיילי מעריב, טל. 03-439207.

הופיעו!

ההולשוי בלט מציג:
היצירה הקסומה והבלתי נשכחת
בביצוע מרהיב על
מסך הקולנוע

אגם הברבורים
SWAN LAKE
בכורה ארצית
"גת" תל־אביב
ימי חול 4.30, 7, 9.30

מעריב ספורט
גליון מספר 574
יום א', [illegible] בכסלו תשמ"ו – 1.12.85 (C) 1985. כל הזכויות שמורות ל„מעריב"

ציטוט

זאב זלצר למכבי יבנה:
חפשו לכם מאמן חדש; לא מוכן לאמן קבוצת נוער

(עמ' 10 – 11)

כוכב השבת

שלמה שירזי (בית"ר ירושלים) הייתי מספר 1

עמוד 2

ההר הוליד בית"ר

נצחון 2–0 ב„דרבי" מול [illegible]

הטבלה הלאומית

	קבוצה	משחקים	נצחונות	תיקו	הפסדים	שערים	נקודות
1.	מכבי חיפה	6	4	2	0	3–10	14
2.	הפועל ת"א	6	3	3	0	5–12	12
3.	בית"ר ירושלים	6	3	3	0	5–10	12
4.	הפועל באר־שבע	6	2	3	1	5– 8	9
5.	בני־יהודה	6	2	3	1	2– 2	9
6.	מכבי נתניה	6	2	2	2	6– 9	8
7.	מכבי ת"א	6	2	2	2	6– 8	8
8.	מכבי פ"ת	6	2	1	3	6– 4	7
9.	הפועל ירושלים	6	2	1	3	11– 7	7
10.	מכבי יבנה	6	2	1	3	5– 2	7
11.	הפועל חיפה	6	2	1	3	9– 4	7
12.	הפועל פ"ת	6	1	3	2	9– 8	6
13.	הפועל כפר־סבא	6	1	3	2	11– 9	6
14.	מכבי שעריים	6	0	5	1	4– 3	5
15.	שמשון ת"א	6	0	5	1	9– 7	5
16.	מכבי יפו	6	1	0	5	11– 4	3

[illegible] 1–0

[illegible]

[illegible] 1–[illegible]

[illegible]

[illegible] 0–0

[illegible] 1–1

[illegible] 1–1

[illegible] 1–3

טוטו

80 עד 100 מיליון ל־4–5 מנחשי 13

עמוד 2

כדורסל

מחר – רבע־גמר בגביע; יום רביעי – אירופה. בשעה 6 באוסישקין, בנקו רומא עם פלאוארס (בתמונה) נגד הפועל ת"א; 8.30 הצגה שניה בזאגרב. מכבי תהיה שם. עמ' 12.

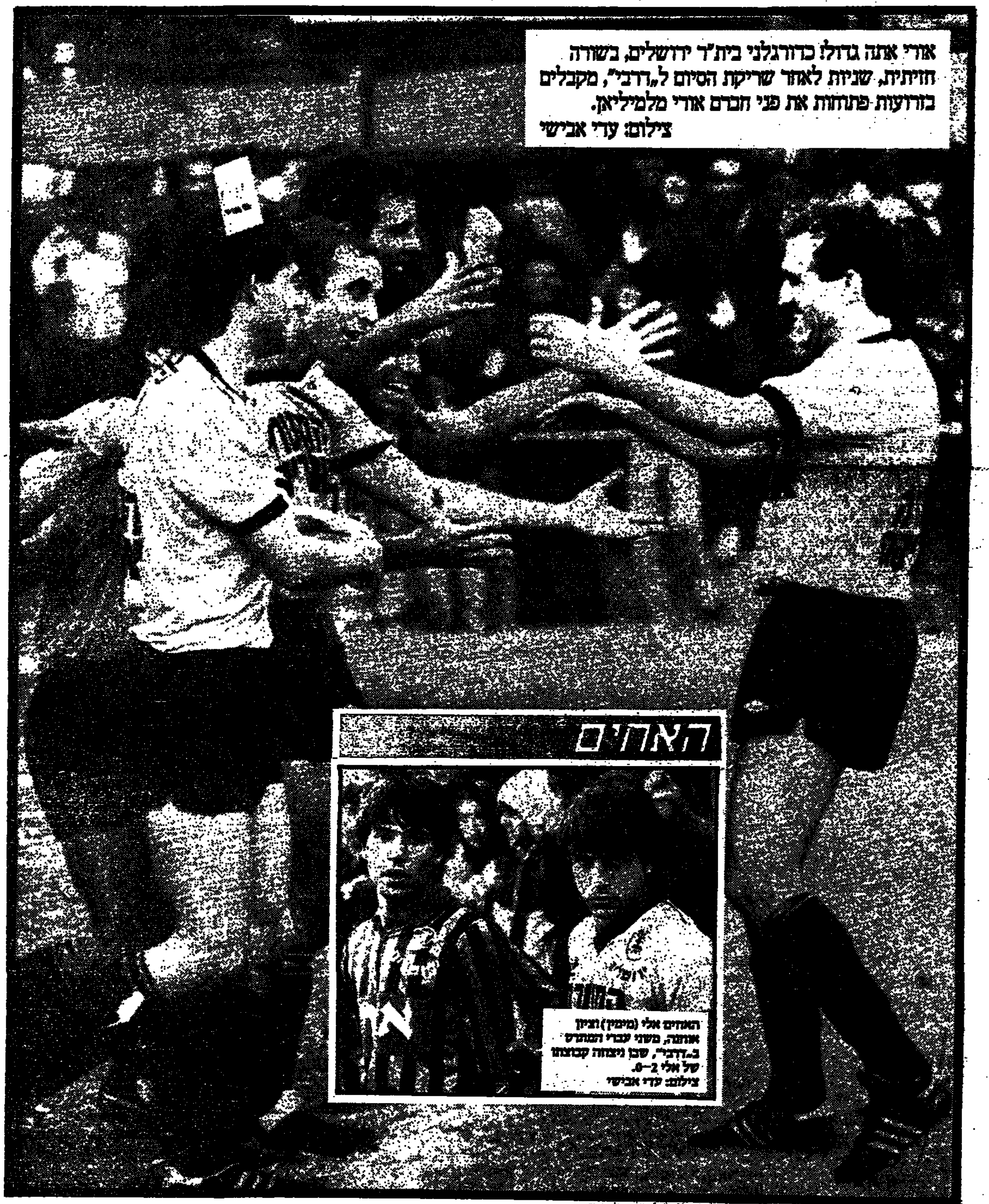

אורי אתה גדול! כדורגלני בית"ר ירושלים, בשורה חזיתית, שניות לאחר שריקת הסיום ל„דרבי", מקבלים בזרועות פתוחות את פני חברם אורי מלמיליאן.
צילום: עדי אבישי

האחים

האחים אלי (מימין) וציון אוחנה, משני עברי המתרס ב„דרבי", שבו ניצחה קבוצתו של אלי 2–0.
צילום: עדי אבישי

להתאחדות זכות לבטל החוזה עם מכבי ת"א

מס הכנסה עיקל 650 אלף דולר מכספי הפועל ת"א

תשואות ושריקות
עמ' 10–11

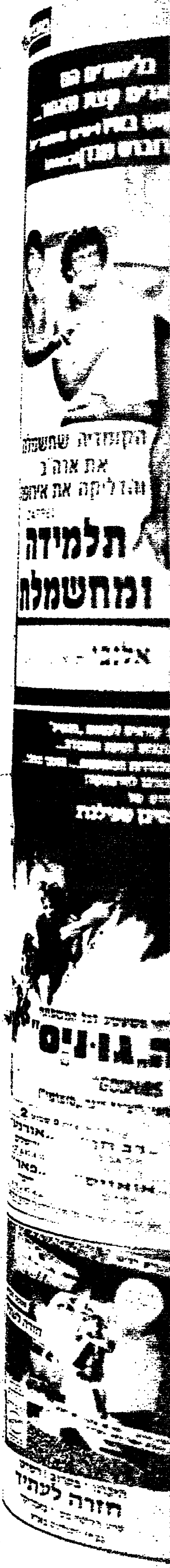

هكذا من الاصل

24 שעות בספורט

יו"ר חדש – תקווה חדשה

מאת ישעיהו פורת

בחירתו בשבוע שחלף של עמי שלף ליושב־ראש החדש של ההתאחדות לספורט, מעוררת תקוות חדשות לגבי תרומתו של המוסד הזה לספורט התחרותי והייצוגי. עמי שלף, ספורטאי בזכות עצמו ותציג של דור שגדל על מצוקת הספורט הישראלי בשנות העצמאות הראשונות של המדינה, אמור להיות מודע לצרכים האמיתיים של הספורטאים הצעירים וחייב להיות הדור שאיפה – לשנות את המפה.

האנשים שקבעו את מדיניות המוסד הזה במשך שנים, לא השכילו למלאו בתוכן הראוי. מי שסבר, כי תפקידה של ההתאחדות לספורט רק לתכנן פעילות של ליגות ותחרויות בינלאומיות בודדות – חטא והחטיא. במדינה שאין בה תודעה מספיקה לחשיבות נושא הספורט. במציאות של העדר תשתית אגודתית ראויה, אחריותו של המוסד העליון חייבת להיות רחבה בהרבה. ההתאחדות לכדורגל משמשת דוגמא טובה לכך.

לעמי שלף יש בתפקידו החדש גם ניגודי אינטרסים. הוא ימשיך למלא תפקיד של מנהל אגף הספורט של „הפועל" ושם גם יוסיף לקבל את משכורתו. בתור שכזה הוא עלול למצוא עצמו בעל אינטרסים מנוגדים כיו"ר ההתאחדות לספורט, שבה חברים גם ספרטאי מרכזי ספורט יריבים. עם זה יש ליושב־ראש החדש גם יתרון לעומת מי שעמדו בעבר בראש ההתאחדות לספורט: הוא קשור 24 שעות ביממה – לספורט.

היושב־ראש החדש של ההתאחדות לספורט היה בעבר יריב נוקשה, כמעט חסר פשרות בויכוח עם נציגי מרכזי ספורט אחרים. עם זה הוא ידוע ביושרו ובעמידה על עקרונות. בתפקידו החדש יצטרך עמי שלף ללמוד להתפשר, במקומות שהדבר נחוץ.

אבל, מעבר לכל אלה יבחן היושב־ראש החדש בגישתו ובתרומתו. להעלאת קרנם של 18 ענפי הספורט שבתחום סמכותו. ספורטאים, מאמנים ועסקנים רשאים לצפות. שהנה יש להם „אבא", שבעצמו היה ספורטאי, מאמן ועסקן – ובתור שכזה הוא יבין את מצוקותיהם.

עם כניסתו לתפקידו החדש אמר בשבוע שעבר עמי שלף: אעשה הכל למען קידום הספורט. תנו לי מספר חודשים ללמוד את הבעיות.

בבקשה – ובהצלחה!

מעריב ספורט
בכדורגל: צבי קופמן, אברהם טבק, אבי מלר, מאיר ריפמן, אלכס פרלסמן.
בכדורסל: מרדכי רוזנבלום, ברוריה ביגמן.
מזכירה: צבי בר־שירה.
עריכה: אלכס דורון, אילן שטרסברג.
עריכה גרפית: יורם נאמן, גדעון עמיתי.
עורך: משה לדר.

ההמלצות המסתמנות ב„ועדת הבדיקה" לכשלון נבחרת הכדורגל:

להגביל חופש הפעולה של המאמן

הוועדה גם תציע מחר למזכירות ההתאחדות, להקים ועדה מקצועית „עם שיניים" ולמנות עוזר־מאמן שיהיה דמות דומיננטית ★ שוויצר נגד מינוי מאמן זר ונגד מינוי במיכרז ★ מירמוביץ' גילה כי רצה את נסים בכר כעוזרו

מאת אלכס פרלסמן

חופש הפעולה המוחלט, שהיה עד כה מנת חלקו של מאמן נבחרת הכדורגל, יוגבל בעתיד, גם אם יהיה זר ובעל אישיות. ככל הנראה תוקם ועדה מקצועית „עם שיניים". שהמאמן יחוייב לדווח לה על תכניותיו והיא תידרש לאשרן. גם עוזר המאמן יצטרך להיות דמות דומיננטית.

המלצות ברוח זו יונחו מחר לפני מזכירות ההתאחדות לכדורגל, בידי חברי „ועדת הבדיקה" שהוקמה לדון בכשלונה של הנבחרת בקדם גביע העולם ובדרכים בהן יש לנהל את הנבחרת בעתיד. 5 חברי הוועדה – חיים צימר, ברוך מנדלבליט, חגי אפרת, גדעון בריקמן ועו"ד עמי פוטל – יתכנסו היום כדי לסכם את העדויות ששמעו ב־3 השבועות האחרונים, מפי מאמנים, כדורגלנים ועסקנים. אין ודאות שתהיה תמימות דעים בין ה־5. אפשר שמיקצתם יובאו „המלצות רוב".

עניין של אופי

מאמן הנבחרת הלאומית בעבר, דוד שוייצר, הופיע לפני הוועדה ביום ו'. הוא שלל מינוי מאמן זר לנבחרת, משני טעמים: אי הכרת אופיו של הכדורגלן הישראלי והעדר תעסוקה מלאה למאמן כזה.

שוייצר, שהזכיר לוועדה את ה„רקורד" שלו (שיאו – הופעה בטורניר האולימפי 76) גרס כי יש למנות מאמן בעל סמכות עליונה, שיוכל לעמוד במצבי לחץ; לא לבחור אותו במיכרז. שכן המאמנים בארץ והישגיהם מוכרים לכל. אלא לאחר בדו"כ וראיונות עם המועמדים העיקריים. עם זאת רצוי להקים צוות ספקה על עבודת המאמן, שיכלול איש מקצוע מרופלם.

שוייצר לא הסתיר דעותיו לגבי כמה מנקודות התורפה שנתגלו בעבודתו של יוסף מירמוביץ': הציב שמירה לקויות, כמו של שלמה קירט על החלוץ המרכזי האוסטרלי (קוסמינה). ולא השכיל להקנות בטחון לשוער הנבחרת. כל איש מקצוע יודע שאסור שתהיה בקבוצתו (או בנבחרתו) תחרות על עמדת השוער. שכן השוער זקוק לבטחון מירבי. שאותו הוא קונה רק דרך ההכרה המוחדרת לו בידי מאמנו שמקומו בין הקורות איננו מעורער. כך הוא גם יכול להוסיף למוראל הקבוצה כולה. יעקב חודורוב, למשל, שיחק בקביעות בנבחרת, למרות שאברהם בנודוי הציג יכולת טובה. לא כך היו פני הדברים אצל „יוסל'ה" (שגרם לערעור בטחונו של אריה חביב).

בלי הכנה פסיכולוגית

בן הלין שוייצר על כך שמירמוביץ לא השכיל להבין את הנבחרת מבחינה פסיכולוגית. „אם אתה מצהיר באוני הישראלים שיריביהם חזקים ביותר, הם מכינים לעצמם תירוצים למקרה של כשלון. אז אינם מקריבים מספיק, וכאשר ‚לא הולך להם', הם מתייאשים. מירמוביץ היה צריך להחדיר בהם את ההכרה שלמרות שאוסטרליה טובה, הם מסוגלים לנצחה. זאת הוא לא עשה".

מירמוביץ חזר בעדה על גירסתו הידועה שהכשלון במשימה נבע אך ורק ב־4 שערים „טראגיים ובלתי מחוייבי המציאות להלרסיך", שספגה הנבחרת והביא לדוגמה את שער הזוכה השלישי באוקלנד, כאשר השוער בוני גינצבורג מסר כדור לשחקן יריב באזור רחבת העונשין שלנו. „יוסל'ה". ששיבח את בוני על שהודה בטעותו, הסביר כי אם מתבצעות טעויות כאלה „שום משמעת לא תעזור".

החיוב במחנה בגרמניה

המאמן הלאומי הצדיק את מחנה האימונים הממושך בגרמניה בקיץ, בטענה שנערך ערב פתיחת העונה ואיפשר להכניס את שחקני הסגל לכושר. הוא קבל על שלא נערכו משחקי אימון עם קבוצות אנגליות, כפי שתוכנן והסביר כי לאחר שכדורגלני הנבחרת הוכיחו עצמם במשחקי הידידות, העניק להם אשראי. אסור, לדבריו, להיות „חכם לאחר מעשה" ולקבוע שהאשראי לא היה מוצדק.

חברי הוועדה דייחו למאמן על תיאור אישיותו כפי שמסר להם בעדותו, מאמן הנוער בעבר. נסים בכר, ששיתף פעולה עם „יוסל'ה". המאמן הלאומי הפתיע כשגילה כי רצה שבכר יהיה עוזרו – אך בכר העדיף את הפועל כפר־סבא. מירמוביץ בעד מינוי עוזר־מאמן.

על העדר משמעת בנבחרת, כפי שטענו רוב העדים, הסביר מירמוביץ כי בעת פעילותה בארץ היתה בנבחרת משמעת, כי ההתנסויות היו לפרקי זמן קצרים. בחו"ל היו חריגות, עקב שהות ממושכת יחד ומתיחויות שנוצרו עקב זאת. לדבריו, הפרות המשמעת לא היו חמורות. „יוסל'ה" הביר כי לדעתו לא היה טעם, להדיר את שירזי לארץ לאחר התקרית שבה היה מעורב עם אחד בגרמניה. שכן זו היתה תקרית בין שני שחקנים, ואיש מהם לא פגע במאמן או בחבר הנהלת המשלחת.

יו"ר ההתאחדות לכדורגל בעבר, מיכאל אלמוג, אמר כי הבעיה העיקרית בכדורגל הישראלי היא העדר תשתית. לדבריו, יש לצמצם את מספר הקבוצות בליגה ולהגיע למקצוענות מלאה. ואז לא יווצר מצב ששחקן מגיע לאימון לאחר יום עבודה מפרך, כפי שקורה, לדוגמה, לבלם נסים ברזה, המועסק כמכונאי, ומתחיל יום עבודתו ב־5 בבוקר. אלמוג שלל מאמן זר, שכן הוכח מנסיון העבר כי מאמנים מחו"ל לא שבעו נחת בארץ. יש ליישם את השיטה הגרמנית, של מינוי מאמן בכיר ועוזרים לצידו.

בעד מנג'ר אובייקטיבי

גיורא שפיגל, מנהלה המקצועי של הפועל פ"ת, שיגר בכתב את המלצותיו, לפי בקשת ראש הוועדה, חיים צימר, וציין כי „מנג'ר" יכול להיות הדמות האובייקטיווית ביותר מבחינת הדיווח להתאחדות על המתרחש בנבחרת. מינוי מנהל מקצועי יתרום לכך שבשעת האימון יהיו על המגרש שני אנשי מקצוע. למנהל המקצועי ראייה ארוכת טווח, שכן הוא משלב תכונות של מקצוען ומינהלן. הוא גם יבקר את המאמן, והשחקנים ירגישו טוב יותר. ההיבטים הפסיכולוגיים מחייבים, להערכת שפיגל, מינוי „מנג'ר" לנבחרת.

מעניין אם הוועדה תשתכנע מנימוקי שפיגל.

מאמן הנבחרת יוסף מירמוביץ' ב„ועדת הבדיקה". צילום: אורי קובה

מנסדורף – לסיבוב 3 בזוגות במלבורן

עמוס מנסדורף ובן זוגו ג'רמי בייטס הבריטי עלו אתמול לסיבוב השלישי, בזוגות באליפות אוסטרליה בטניס. במלבורן, לאחר שניצחו את הצמד גי פורגה מצרפת ושטפן אדברג השוודי 4–6, 7–6, 7–5 בשובר שיוויון, 6–4. לעומת זאת נוצח הצמד הישראלי שלמה גליקשטיין ושחר פרקיס בידי ברדאס קלאסטר ודייויד מקפרסון האוסטרלי בשלוש מערכות 7–6 (7–4), 5–7, 3–6.

ביום ו' הוצאו שלושת הישראלים ממשחקי היחידים: גליקשטיין הפסיד למאט אנגר (ארה"ב) 2–6, 1–6. פרקיס נוצח בידי בראד גילברט 3–6, 3–6, 6–7 ומנסדורף – בידי הנרי לאקונט מצרפת 4–6, 2–6, 5–7.

בינתיים פרשה מזירת הטניס הגדולה הבריטית וירג'יניה וייד, בת 40, המנוסה בטניסאיות תבל ואלופת ווימבלדון 77' אחר שנוצחה בידי הצ'כית מנדליקובה 2–6, 6–7.

ג'ון מקנרו נקנס ב־1250 דולר על „אלימות מילולית" מצידו במשחקו ביום ו' עם דני ויזר (דרא"פ) בו ניצח.

80 עד 100 מיליון ל־4–5 מנחשי 13

ניחוש השבוע בטופס ה„ספורטוטו" לא היה קשה במיוחד, אלא ששתי תוצאות בכל זאת הפתיעו את המנחשים וזו הסיבה שרק 4 או 5 ניחשו 13 משחקים.

המשחקים ש„קילקלו" לאחרים היו, כפי הנראה, שתי תוצאות התיקו של המובילות בליגות הלאומית והארצית. מכבי חיפה וביתר נתניה נוטלות, כנראה, על עצמן את האחריות למיעוט מנחשי ה־13.

ב־400 מיליוני השקלים, סכום הפרס הראשון, יתחלקו כפי הנראה ארבעה עד חמישה מנחשים שכל אחד מהם יזכה בסכומים שינועו בין 80 ל־100 מיליון שקל.

סכום הפרס השני, על ניחוש 12 משחקים נכונים, יהיה כנראה מיליון וחצי שקלים. 11 ניחושים יעניקו כ־130 עד 150 אלף שקלים, ואפילו אלה שהעלו רק 10 ניחושים בהכתם יזכו בסכום של כ־20 אלף שקל.

כוכב השבת

„הייתי מספר 1"

מלך השערים

ויקי פרץ, החלוץ הבין־לאומי (מיל.) של שמשון (בפברואר יהיה בן 33) וניר לוין, הצעיר מהפועל פ"ת, הצטרפו למישל דיין, כדי ליצור „טרויקה" בראש מלכות השערים – 4 כ"א.

מחזור אתמול, מהדלים העונה ביבול השערים (14 בלבד). הקפיץ 3 למועדון מבקיעי 3 שערים עד כה: אבי גולדר, אבינועם עובדיה ומשה סיני. הדרומיים שלמה אילוז (באר־שבע) ושמעון פרץ (יבנה), הרשיתו בדקה ה־50, וכך רשמו לזכותם יחד את הבקעת השער ה־100 העונה (מ־107 עד כה)

מצטיינים

דוד אזולאי ואורי מלמיליאן מבית"ר ירושלים, עלו אתמול לפיסגת המצטיינים, עם 36 נקודות לזכותם. במחזור בו זכה חברם לאגודה, שלמה שירזי לציון 8.

צהוב־אדום

19 כרטיסים צהובים נשלפו אתמול ב־6 מגרשים. רק רמת־גן ובלומפילד, עדיין „נקיים". „צהוב" רביעי הוענק לשני שחקנים: מאיר נחמיאס, שחקן ההגנה של הפועל ירושלים, ו„הנודד", מיקי בר־שיטרית, שהתרגש מן הסתם לשחק מול קבוצת נעוריו. 4 „צהובים" יש גם לשלמה מזרחי משמשון ולשער כפר־סבא, עופר נוטוסבסקי שנפצע אתמול ואיפשר לממלא־מקומו, אבי ששון, לקבל „צהוב". האפילות מחייבת.

החום בוטל שותים קריסטל

אתמול בלאומית

בני יהודה 1
מכבי נתניה 0
לבני־יהודה: משה איזנברג (26).
שכונת התקווה. 2000 צופים.
שופט: יעקב שיינר.

הפועל ב"ש 1
שמשון ת"א 1
לב"ש: שלמה אילוז (50).
לשמשון: ויקי פרץ (38).
באר־שבע. 5000 צופים.
שופט: יאיר טילינגר.

מכבי חיפה 0
מכבי שעריים 0
קרית־אליעזר. 7000 צופים.

הפועל פ"ת 1
הפועל כ"ס 1
לפ"ת: ניר לוין (7).
לכ"ס: גדעון סימון (76).
פתח־תקוה. 2000 צופים.

הפועל י־ם 0
בית"ר י־ם 2
לבית"ר: אבי גולדר (49), חנן אזולאי (70).
ימק"א. 6000 צופים.
שופט: משה אשכנזי.

מכבי יבנה 1
מכבי פ"ת 0
ליבנה: שמעון פרץ (50).
יבנה. 500 צופים.
שופט: יהושע לויה.

מכבי ת"א 1
הפועל חיפה 1
למכבי: מוטי איוניר (41).
לחיפה: יוסי עמר (12).
רמת־גן. 500 צופים
שופט: צבי שריר

הפועל ת"א 3
מכבי יפו 1
להפועל ת"א: משה סיני (55), יהודה עמר (83), שבתאי לוי (89)
ליפו: אלישע צ'יפרוט (79).
„בלומפילד". 300 צופים.
שופט: עובדיה צבי.

אתמול בארצית

הפועל חדרה 0
הפועל עכו 0
חדרה. 500 צופים.
שופט: יצחק ברק.

הפועל יהוד 1
„צפרירים" חולון 0
ליהוד: יורם כהן (55).
יהוד. 150 צופים.
שופט: שבתאי רווה.

מכבי עמידר 3
בית־שמש 0
לעמידר: אלי תגר (39, 78), עמוס טייב (59).
עמידר. 200 צופים.
שופט: קלמן צימרמן.

הפועל מרמורק 4
הפועל ר"ג 3
למרמורק: גדי שרעבי (16, 50), זרח שעובי (55), אילן בן־דרור (62).
לר"ג: עומר אוסובסקי (73), מאיר בלושטיין (86), נסים רבי (87).
רחובות. 200 צופים.
שופט: יצחק אורגד.

בית"ר ת"א 0
רמת השרון 0
שכונת התקווה. 400 צופים.
שופט: דני ימפלד.

בית"ר נתניה 1
בית"ר רמלה 1
לנתניה: שלמה אדרי (59).
לרמלה: אריה אריאל (39).
נתניה. 2000 צופים.
שופט: יוסף שועי.

בית"ר חיפה 1
הכח ר"ג 2
לחיפה: אלימלך לוזטל (2).
להכח: משה יחיאל (49), אילן גולי (73).
קרית־אליעזר. 500 צופים.
שופט: חיים ליפקוביץ.

הפועל טבריה 1
הפועל לוד 0
לטבריה: משה מכמן (44).
טבריה. 1200 צופים.
שופט: בני כהן.

המנורה נדלקה פעמיים

אלי אוחנה (מימין) בפריצה מהירה מול מאיר נחמיאס.
צילום: עדי אבישי

הפועל ים – בית"ר ים 2–0

מאת דב בראל

יופי של דרבי. יופי של כדורגל. לזה ציפינו. לרמת כדורגל כזו שאפנו. לכן כדאי היה לבוא אתמול לימק"א. כדאי היה לשפשף ידיים בהנאה, ולחוות בחגיגה של כדורגל.

זה היה הדרבי של בית"ר. דרבי בצהוב. לא היה ספק לרגע בנצחונה של בית"ר. אם התוצאה בסיום "רק" 0–2 לזכותה, יכולים כדורגלני הפועל ואוהדיה הקנאים להיות מרוצים.

יתרונם של כדורגלני "המנורה" היה ברור. תמיד חזינו בכדורגלנים שבצהוב, נחושים בהחלטתם, מקריבים את עצמם, במטרה אחת: לנצח.

לעומת זאת הפועל ירושלים לא היתה מוכנה לדרבי. נדמה, כי כדורגלניהם חששו מכדורגלני בית"ר. לא האמינו בעצמם. הסתפקו בתיקו 0–0 כבר מהפתיחה. שאפו, אולי, אף "לגנוב" שער. אבל כאילו ידעו מראש שבית"ר עדיפה עליהם, שאין ביכולתם לנצח.

עובדה, הפועל ירושלים שיחקה אתמול ללא התקפה.

אם כך, חובה היה להשתמש בקשרים התקפיים, להפתיע את בית"ר. אך גם במערך הקישור שיחקו כדורגלנים דפנסיביים מלבד מישל דיין ש"משך פציעה".

תאמרו ודאי כי ריפעת טורק אינו כדורגלן דפנסיבי. יתכן. אבל אתמול הוא שיחק בחצי המגרש של קבוצתו, ואת בעיטותיו רבות העוצמה הכרנו אלי מהעבר, אבל לא אתמול.

מול הפועל ירושלים התייצבה בית"ר יעילה יותר, טובה יותר, מגובשת יותר. למספרים על הולצות השחקנים לא היתה משמעות. אמת, בהרכב הבית"רי הופיעו רק שני חלוצים, אבי גולדר ואלי אוחנה, אבל... את דוד אוזלאי, ובעיקר שלמה שירזי מצאנו פעמים אינספור ליד שערו של אריה בודנו.

בית"ר ירושלים שיחקה כמניפה. בעת שהתגוננה מצאנו במערך העורפי את שחקני הקישור, בעת שתקפה, מצאנו במערך הקדמי גרסי לשחקני התקפה, את הקשרים המגינים. הפועל התקשתה להסתגל לכך.

שמעתי לפני המשחק את אחד מאוהדי הפועל מבשר לשחקניהם "יוסי מזרחי לא יעמוד בשער – אפשר לקרוע את בית"ר". אכן, מזרחי לא התייצב. אז מה? יש לבית"ר ירושלים את אודי סוויסה. הוא פשוט היה מעולה.

כבר עם הפתיחה הסתמן היתרון הבית"רי. מאיר נחמיאס פגע באלי אוחנה החוזר. את אלי אוחנה היה קשה לעצור. מול יאיר אסייג הוא לא התקשה (דקה 9) ולמזלו של בודנו ננעץ כדור שבעט בעמוד השער.

יעקב בוזגלו (דקה 31) מצא עצמו מול אודי סויסה. צעד ועוד צעד ואוהדי הפועל הכינו את גרונם לשאגת שער. אבל בוזגלו בעט לחוץ. החמצה גדולה.

האם הדבר מסמן שינוי ביחסי הכוחות? האם היתרון יעבור להפועל? לא, קבעו כדורגלני בית"ר. אודי מלמיליאן ניצל יציאה גרועה של בודנו (35) בעיטה, אבל לחוץ. חנן אוזלאי מאלץ את בודנו למתוח את אבריו כעבור דקה. גם לגולדר "מותר" להחמיץ מול בודנו. מחצית. רק 0–0, אבל מעניין.

אבל עם פתיחות המחצית השניה, קבעה בית"ר – הדגל הצהוב יונף בימק"א. שלמה שירזי (49) בפריצה מצויינת באגפו, הגבהה לגולדר, ושערו של בודנו מובקע בנגיחה, 1–0. עכשיו הקצב "רצודני" ממש. הפועל, כאילו שאבה תנופה מהשער. מישל דיין (50) למשקוף. יופי של כדורגל. יופי של רגעים. שוב בוזגלו מול סויסה. שוב ידו של השוער הבית"רי על העליונה.

להפועל יש גם אוחנה משלה. ציון אוחנה. בעיטה מצויינת מ־16 מטרים (63) ו...סוויסה "על הגובה".

בעיטת עונשין לזכות בית"ר (70). אודי מלמיליאן מכין עצמו לבעיטה. אלא שכאן מפתיע חנן אוזלאי את כולם. גם את מלמיליאן, גם את הפועל: חנן אוזלאי בבעיטה א־לה־מלמיליאן. בודנו נכנע, 2–0. זה מספיק לבית"ר.

מה קרה? האלופה נלחצת

מאת אלכס פרלסטמן

קרוב ל־6,000 צופים שאיכלסו אתמול את יציעי מגרש ימק"א בבירה היו עדים לעליונותה המוחצת של בית"ר ירושלים על פני יריבתה העירונית, הפועל, במשחק שחידש את מסורת ה"דרבים" בבירה לאחר שנתיים של הפסקה. אבי גולדר וה"קפטן" חנן אוזלאי תירגמו את יתרון קבוצתם לשערים, כדי להביא לנצחון קבוצת המנורה, 2–0.

בית"ר היא אחת משתי הקבוצות שניצלו אתמול את אובדן הנקודה של מכבי חיפה, במשחק התיקו אפס הביתי נגד מכבי שעריים, כדי להתקרב אליה עד כדי שתי נקודות. האחרת היא הפועל ת"א, שגברה כצפוי על מכבי יפו, נועלת הטבלה, 1–3. שבע דקות הפרידו בין יפו לבין השגת תיקו מפתיע. יצויין כי "שלוש הגדולות", חיפה, הפועל ת"א ובית"ר ירושלים, הצליחו להגדיל את הפער על פני קבוצות "הגוש השני".

הסיבה לכך היא חוסר יכולתן של אלה לזכות בנצחונות. מכבי נתניה, עם מאמנה החוזר צבי רוזן על הספסל, נכנעה 0–1 לבני־יהודה בשכונה, כשחלוץ התקוה המקומי משה אייזנברג מנבחרת הנוער מכפיל את מאזן שערי הדרבת של "ההתקוה" לשניים. הפועל ב"ש סיימה בתיקו ביתי 1–1 עם שמשון, וכך גם מכבי ת"א, הממשיכה לאכזב, 1–1 עם הפועל חיפה. רק 500 צופים הגיעו בשעת ערב לאיצטדיון ר"ג לחזות בעימות זה. אולי שפירא ישלם...

מכבי יבנה חמקה מעל ל"קו האדום" הודות לנצחון ה־1–0 על מכבי פ"ת. הפועל פ"ת והפועל כפ"ס חילקו ביניהן את הנקודות.

המחזור הבא

★ מכבי יפו – בני־יהודה ת"א; הפועל חיפה – הפועל ת"א; מכבי פ"ת – מכבי ת"א; בית"ר ירושלים – מכבי יבנה; הפועל כפ"ס – הפועל ירושלים; מכבי שעריים – הפועל פ"ת; שמשון ת"א – מכבי חיפה; מכבי נתניה – הפועל ב"ש.

הניחוש הנכון

בני־יהודה ת"א – מכבי נתניה	1
הפועל ב"ש – שמשון ת"א	X
מכבי חיפה – מכבי שעריים	X
הפועל פ"ת – הפועל כפ"ס	X
הפועל ים – בית"ר ים	2
מכבי יבנה – מכבי פ"ת	1
מכבי ת"א – הפועל חיפה	X
הפועל ת"א – מכבי יפו	1
הפועל חדרה – הפועל עכו	X
הפועל יהוד – הפועל חולון	1
הפועל מרמורק – הפועל ר"ג	1
בית"ר נתניה – בית"ר רמלה	X
הפועל טבריה – הפועל לוד	1

צוות לעומת יחידים

מאת צבי סיגל

תוצאת המשחק בדרבי הירושלמי משקפת את ההבדלי הרמות בין הקבוצות. בית"ר ירושלים מתפקדת כיחידה אחת על המגרש, בעוד שאצל הפועל ירושלים אין קשר בין המערכים השונים, הגנה קישור והתקפה.

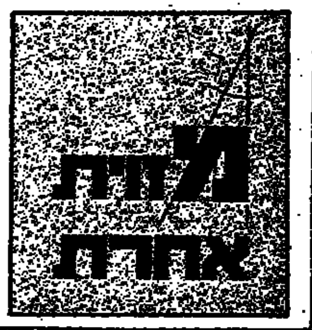

אצל הפועל לא הבחנתי בהתקפה בכלל, פרט ליעקב בוזגלו שהיה "פליט" בודד בשטח בית"ר. לעומת זאת כשבית"ר ירושלים תקפה, אפשר היה למצוא תמיד חמישה "צהובים" סמוך לבודנו.

אפשר היה להבחין בנקל שבית"ר ירושלים משחקת בצורה מאורגנת ומסודרת. כשבית"ר תקפה, סמי מלכה ואודי מלמיליאן סייעו להתקפה, ואפשר היה למצוא תמיד בעמדת תוקף את אחד משני המגינים, שלמה שירזי ודוד אוזלאי.

כדאי להדגיש את משחקו של שירזי. הוא הכניס התלהבות לקבוצתו וסימני נחישות ורצון לנצח.

הפועל ירושלים פשוט לא האמינה בעצמה. הקישור גילה חולשה. את מישל דיין ניתן להבין מכיוון שהיה פצוע. אבל איפה היה ריפעת טורק? ממנו היה ניתן לצפות ליותר. הנסיון העצום שלו לא בא לידי ביטוי.

אודי סויסה מילא את תפקידו בשער בצורה מעוררת כבוד. ואם יחליט יוסי מזרחי לפרוש, הרי שלבית"ר ירושלים יש בהחלט על מי לסמוך.

זה היה משחק דרבי מעניין, מרתק, שהפתיע לטובה במספר האירועים הרב ליד השערים.

הפועל ים		בית"ר ים	
בודנו	5	סויסה	7
י. תאר־שמע	5	שירזי	8
א. שפירא	5	ח. אוזלאי	6
צ. אוחנה	5	אשש	7
נחמיאס	4	ד. אוזלאי	6
אסייג	4	י. מזרחי	5
(בר־דוד)	4	בן־הרוש	6
טורק	4	מלמיליאן	6
ש. מלכה	5	ס. מלכה	7
דיין	5	גולדר	5
א. שכטר	4	(קדוש)	
(גוי)		א. אוחנה	6
בוזאגלו	5		

7

לבית"ר ים: אבי גולדר (49), חנן אוזלאי (70).

שופט: משה אשכנזי. ימק"א: 6000 צופים.

אבי גולדר, גבוה גבוה מעל לציון אוחנה:
צילום: עדי אבישי

נבחרת השבוע

שוער
אודי סויסה (בית"ר ירושלים)

הגנה
שלמה שירזי (בית"ר י־ם) | שלמה קירט (מכבי שעריים) | אודי אשש (בית"ר ירושלים) | אבנר חדד (הפועל חיפה)

קישור
גיל סבן (הפועל פ"ת) | אלי כהן (הפועל ת"א) | סמי מלכה (בית"ר ים)

התקפה
מאיר עוזן (הפועל ב"ש) | שמעון פרץ (מכבי יבנה) | ויקי פרץ (שמשון ת"א)

תשלובת תבורי

החום בוטל שותים קריסטל

هكذا من الأصل

אייזנברג מלך השכונה

בני־יהודה - מכבי נתניה 0–1

מאת א. טבק

משה אייזנברג, הכשרון הצעיר, עשה אתמול צעד נוסף בדרך להצלחה האישית והקבוצתית כאשר הכניע את אריה חביב, שוער מכבי נתניה הגבוהת, והעניק בכך נצחון מצדיק לבני יהודה, הראשון העונה במיגרשה הביתי.

יהיה זה עוול וטעות לחשוב כי רק יכולתו של אייזנברג היא שהביאה לנצחון. הפעם הציגה בני יהודה משחק קבוצתי נאה לעין כו רוב השחקנים התעלו על עצמם, ברוח הקרבה והמסירות, כדי להשיג את הנצחון.

חוליית הקישור, לב הקבוצה, תיפקדה לאורך כל המשחק בצורה טובה ומעוררת הערכה, מה עוד שמולה עמדו „שמות" הנחשבים ומשתייכים לצמרת הכדורגל הישראלי.

ניסים כהן הותיק קנה לעצמו אוהדים חדשים במספר מסירות כדור מתוחכמות. בעוד הצעירים אייל חיים ורוני מאיר לא פיגרו אחריו והיוו דוגמא למשחק הקרבה, תוך כדי הפגנת כדורגל מהיר.

בתקופה הפתיע אחד בקרובים בניידות ומשחק שקול, מאוד ותפקידו הפעם היה להכין מצבי הבקעה לחבריו הצעירים, כאשר המוציא לפועל היה משה אייזנברג שרק במקרה לא כבש שערים נוספים.

הצל"ש של בני יהודה הוא כפול מאחר ולא רק שהיא שיחקה היטב אלא אף עשתה זאת מול יריב מנוסה, וזאת ללא כל רגשי נחיתות.

מכבי נתניה הזכירה אתמול את נבחרת ישראל בהופעתה במשחקים המוקדמים על הגביע העולמי. קבוצה עם הרבה כוכבים אך ללא נשמה.

נתניה חסרה כליל את המאפיין העיקרי של יריבתה: רוח הקרבה ורצון להילחם על הכדור. נדמה לי גם כי היא עלתה למשחק בשאננות רבה מתוך הנחה כי תנצח בכל מקרה. התקבל גם הרושם כי שחקניה לא מרוכזים במשחק ואף לא הוכנו כראוי מול יריב הנחשב כקל.

מעבר לדברים אלה התגלה פעם נוספת כי נתניה סובלת מחוסר איזון בהרכבה ויכולת ירודה של מספר שחקני מפתח, ביניהם השוער אריה חביב, שביכולת הצלה צריך היה למנוע את השער שספג.

שני הבלמים, חיים בר וניסים ברדה, לא מצאו עדיין שפה משותפת. והתוצאה: אי הבנות ביניהם ושגיאות מיותרות, דבר המשפיע על כל ההגנה.

הקישור, עקב האכילס של הקבוצה, לא השתפר למרות שנוסו שחקנים רבים בתפקידים אלה. נראה כי כל עוד לא ימצא התלכיד הנכון לא תהיה נתניה קבוצה שתציג יכולת יציבה.

כבר מתחילת המשחק לקחה בני יהודה את היוזמה ובדקה ה־6 בעט אהוד ברקוביץ יפה לשער נתניה אך חביב החזיק את הכדור לקרן. ההתקפה הראשונה של נתניה היתה כעבור 10 דקות ואז היה זה יעקב אסייג שבלם בצורה נאה את בעיטתו של יגאל מנחם.

בדקה ה־26 נכבש השער שהכריע את גורל המשחק. היתה זו פעולה משולבת של ארבעה שחקנים. בך טובים העביר כדור לדוד סלמן, זה העביר לניסים כהן, ששלח אותו למשה אייזנברג. האחרון בעט מ־10 מטר לשער. חביב נגע בכדור אך לא מנע את חדירתו לרשת. 1–0 לבני יהודה. בכך הפך אייזנברג למלך השערים של הקבוצה, שהבקיעה עד כה שני שערים בלבד.

במחצית השנייה לא השתנו יחסי הכוחות למרות שפה ושם ניסתה נתניה להחזיר מלחמה שערה אך הדבר נעשה בצורה שלומיאלית. בדקה ה־68 עמדה בני יהודה בפני כיבוש שער נוסף אך כדורו של דוד סלמן פגע רק בקורה.

מכאן ועד לסיום המשחק נסוגה בני יהודה להגנה, אך כאשר שרק השופט יעקב שיינר לסיום המשחק היה ברור כי היא ניצחה בצדק וצפוי לה חג חנוכה שמח.

כובש שער הנצחון לבני־יהודה, משה אייזנברג (מימין) בקרב־אוויר עם גדי מכנס.
צילום: אורי קובה

נסים כהן (מימין) ממצטייני בית"ר ת"א, במאבק עם חיים לוי.
צילום: אורי קובה

5

לבני יהודה: משה אייזנברג (26).

בני יהודה	
אסייג	5
סלמן	6
אריב	5
סגל	5
עלו	5
א. חיים (סילקר)	6
ר. מאיר	6
נסים כהן	6
ר. שמואל	4
בן טובים	5
אייזנברג	6

מכבי נתניה	
א. חביב	5
ש. מנחם	5
בר	5
ברדה	5
ג. מכנס	4
(נואטה)	(4
ת. לוי	4
(גבאי)	
לם	4
לביא	4
י. מנחם	4
ע. מכנס	4
ש. תקוה	4

שופט: יעקב שיינר. שכונת התקוה: 2000 צופים.

עמר בעט הנצחון – החוצה

מכבי ת"א - הפועל חיפה 1–1

מאת ארז קופמן

מעולם לא ראיתי את שמעון שנהר יוצא מכליו. אבל גם הבחור השקט והרגוע הזה לא יכול היה להבליג אמש. רק שרק צבי שריד לסיום המשחק של מכבי תל־אביב והפועל חיפה (1–1), קפץ שנהר מספסלו כאחוז אמוק. רותח כולו מזעם, שילח אגרוף לחלל האוויר. כמו ניסה לפרוק יחד אתו את כל תיסכולו. רק חמש מאות צופים ראו אתמול עד כמה היה שנהר עדין בתגובתו.

רוצים הסבר ל„הצגה" שנתן אתמול ה„ג'נטלמן שבמאמנים"? בבקשה:

דקות הפתיחה הרטובות מגשם סערה גם מתצוגת כדורגל נהדרת של תל־אביב. דקה ראשונה – ודריקס נגח לשערו של אנטמן אשר הילך מהקו. מכבי כולה בהתקפת אמוק. גולדברג השאיר את דריקס לבדו מול אנטמן (דקה 11) ושנהר, שכבר ראה את הכדור ברשת הסתכל כיצד דריקס הסתבך בנסיון לעקוף את אנטמן. שנהר תפס ראשו באכזבה. אבל אז הוא עוד היה רגוע.

חלפה דקה ושנהר חטף את הסטירה הראשונה. רוני מלכה הגביה סתמית למרכז הרחבה. גינצבורג צרח „שלי". וניתר לבדו לכדור הפשוט. אבל, כמו מעשה שטן, זה נשמט מתוך ידיו אחורנית. השחקנים כולם עמדו והסתכלו כהמומים. גם יוסי עמר, שהכדור נחת לרגליו כמטר מהשער. היה נדהם כל־כך ונזקק למספר שניות כדי לבעוט את הכדור מהקו פנימה. שנהר השפיל ראשו.

חיפה נסוגה כדי להגן על הפרס האדום שעסקי את המתנה של גינצבורג. ומכבי שכחה את כל הוראות המאמן. אבי כהן עלה קדימה וכמעט לא ירד. ההגנה הוזנחה לחלוטין. אבל האמוק הכללי הזה הביא לשבעו(!) הוטאות מול המבצר של אנטמן. דריקס וטבק לא ראו את המסגרת. רק את אנטמן.

וכשנדמה היה, שהמחצית הראשונה אבדה למכבי, באה הדקה ה־41. דריקס, בודד מול אנטמן, בעט לשער וארבעה מגינים שהצטופפו על הקו הדפו בגופם. שמעונוב קלט ומחמישה מטרים שילח טיל ושוב לגופת המגינים. על הכדור החוזר השתלט איניד שבעט „עם כל העצבים" מעשרה מטרים מתחת למשקוף. כל מגיני חיפה צנחו בערימה אחת על קו השער. 1–1.

ואם אפשר, אז ניסו גם להבקיע שער נוסף: כולם עלו קדימה, ושוב אין הגנה. ואת זה חיפה ידעה לנצל. דקה 43 – ושטיקר הרשית כדור רוחב של עמר. שריד, פסל בגלל נבדל.

קצב נשימתו של שנהר הורקצת לכיוון המצב הנורמלי וגם הוא ציפה שבמחצית השנייה יעשו חניכיו את הדרך לנצחון. אבל אז באה המחצית השנייה וטפחה על פניה: חיפה, שקטה ומאורגנת, השתלטה על מרכז השדה. גולדברג ובריאני "איבדו את הצפון" והשאירו את המרכז לשליטתם של שטיקר וחדד, כך שרוקמן המלהסט באגפים ניצב מול אין־ספור הזדמנויות. התקפת מכבי הפסיקה לשחק.

לא עזר לשנהר החלפתו של גולי במיקי כהן והאחרון בבלהסן תסיונות התקפה הכללית שפקד על שחקניה. הגנת מכבי נפלה פעם אחר פעם בפני חלוצי חיפה בטעויות של אלף־בית אותו לומד כל מגן, וחיפה מצידה תבכה הרבה זמן על מאורעות הדקה ה־78: עמר ניצב בודד מול גינצבורג. יכול היה לגמור את המשחק, אבל איך בעט החוצה – רק הוא יודע.

6

למכבי ת"א: מוטי איוניד (41). להפועל חיפה: יוסי עמר (12).

מכבי ת"א	
גינצבורג	5
קרייס	5
אבי כהן	6
מ. שמעונוב	6
גולדברג	4
איתן לוי	5
בריאני	4
גולי	5
(מיקי כהן, בלוסן)	
טבק	5
איוניד	5
דריקס	6

הפועל חיפה	
אנטמן	6
א. חדד	7
בלוש	5
ליפשיץ	5
בנודני	5
קירשנר	5
מזרז	5
שטיקר	6
י. עמר	5
ר. מלכה	6
(י. אלהרד)	
רוקמן	6

שופט: צבי שריד. [illegible]: 500 צופים.

התרגזתי

★ יהונתן הללי (חיפה): התרגזתי כאשר ראיתי אתמול שניים מאוהדי מכבי חיפה מהיותר מכובדים באים בטרוניות אל יו"ר המחלקה צבי וייצנר על כך שכרטיסי ההזמנה שנמצאים ברשותם אינם מאפשרים כניסה לבמת הכבוד. וייצנר, שביקש לבדוק את העניין, לקח לידיו את ההזמנה האישית ונדהם לגלות כי זו מיועדת לח"כ שלמה עמר(יחד). "אני מבטיח, שמהיום ח"כ עמר לא יקבל הזמנות, אם זו הכתובת שהן מוצאות".

★ יצחק פרי (יבנה): זאב זלצר, מאמן מכבי יבנה, הידוע בדרך כלל בשלוות הנפש שלו. הציג אתמול דוגמה שלילית כאשר בדקה ה־45 הגיב בקריאות קיפוח אל השופט יהושע לויה. השופט הרחיק את המאמן מתחום המגרש. אולי זה ילמד את זלצר שמאמן חייב להוות דוגמה חיובית גם בדקות קשות.

★ אילן שטרסברג: חלק מאוהדי מכבי ת"א חשים עצמם נפגעים מהאפשרות שהנהלת הקבוצה תסכם עם נציגי הדתיים שתשחק בקביעות בר"ג במוצ"ש. שניים מן האוהדים הוותיקים, מוטי ברג ומיכאל כהן, המלווים את הקבוצה שנים רבות ורכשו כמנהגם מדי עונה כרטיסי־מנוי, מדברים בתחושת עלבון ומעילה באמון: „כמו רבים מחברינו רכשנו לנו ולבנינו מנויים עונתיים ב־150.000 שקל האחד, כדי לראות כדורגל בשבת בצהריים. מכבי ת"א עלולה להפר מעין התחייבות כלפינו ולכן נחזיר או נמכור את כרטיסי המנוי שלנו".

★ יצחק פרי (יבנה): ירון פרסלני, בלם מכבי פתח־תקוה, לא הציג אתמול ביבנה רוח ספורטיבית. בכל מקרה ששחקן יבנאי נפגע והעסיין נכנס למגרש לטפל בו, הטריד פרסלני את השופט במקום לסייע לשחקן. אולי שכח בלם רכש זה שבכדורגל נפגעים גם בלמים. קצת יותר סיוע מצידו לשחקן פצוע – עדיף על הטרדת השופט במקרה זה.

התרגשתי

★ איתן אורטמן (כפר סבא): הפועל „עליה" כפר סבא היא קבוצה חדשה בליגה א' אבל הספיקה כבר ליצור דפוסי התנהגות שראוי ללמוד מהם. אתמול הגישו כדורגלני „עליה" זרי פרחים ליריביהם כדורגלני בית"ר נהריה, לפני המשחק ביניהם. גם שחקני הספסל והמאמן חיים טל קיבלו זרים מפוארים. וזה עוד לא הכל – את ההרכב הפותח של "עליה" ושמות המחליפים אין הכתבים צריכים לבקש. אנחנו מקבלים זאת ממנהל הקבוצה יצחק רואני שהנהיג חידוש מרענן: כל כתב זוכה לפני המשחק לרשימה ובה מספר החולצה שם השחקן ותפקידו, גם פרטי המחליפים כלולים בטופס.

★ חיים גרינפלד (בלומפילד): התרגשתי מהכבוד הרב שרוחשים שחקני, סדרני ואוהדי הפועל תל־אביב למאמנם הותיק דוד שוייצר. לכשניסינו להגיע למאמן בתום המשחק ולשאלו מספר שאלות מתבקשות, נתקלנו בחומה בצורה של סדרנים שהסבירו בחום: „לא עכשיו, דוביד התרגז. חכו מעט עד שינוח".

★ יהונתן הללי (חיפה): התרגשתי לראות אתמול ביציע המכובדים באיצטדיון העירוני בקרית אליעזר את השופט אברהם קליין מספר בהתרגשות: "יצאתי לנהל משחק נוער בתל־חנן והקבוצה היריבה לא הגיעה. חבל שכך מתייחסים לכדורגל כבר מהנוער"– אמר קליין שגילה כי גם אחרי עשרות רבות של שנות שיפוט הוא עדיין לוקח ללב מקרים מסוג זה.

★ יהונתן הללי (חיפה): התרגשתי לראות את חלוץ מכבי חיפה זאהי ארמלי, לפני המשחק, במהלכו ובסיומו, יושב ביציע ומסרב להשמע לקריאות של רבים לרדת למגרש וללחוץ את ידו של שלמה קירט. אל לכם לחשוב שארמלי סירב לעשות צעד זה בגלל. שהוא עדיין כועס."חלילה – אמר ארמלי – אני חושב שמפגש ביני לבין קירט עכשיו רק עלול לגרום ללבוי היצרים ביציעים ובזה אני לא מעוניין.העניין נגמר , אני שכחתי מזה ורצוי שגם אתם תתרמו לכך שהשקט ישמר" – פנה ארמלי לאוהדים. ארמלי הוכחת אתמול שאתה ספורטאי למופת.

מעריב ספורט — ליגה לאומית

האלופה זקוקה לבדק בית

מכבי חיפה — מכבי שעריים 0–0

מאת יונתן הללי

צדוק מלכה, מחליפו של זאהי ארמלי המורחק, היה צריך אתמול 50 אחוז מההצלחה שהיתה לו בשבוע שעבר, לא יותר, כדי להפוך לגיבור זה השבוע השני ברציפות. אבל, לא כל יום פורים. מה שהיה טוב מול כפר־סבא הספיק רק לתיקו 0–0 עם שעריים. שעריים היא שיכולה להיות מרוצה מכך. מכבי חיפה ואוהדיה – לא.

החיפנים, שמלבד הדרבי לא זכו העונה בנצחון ביתי, צריכים לערוך בדק בית, לנוכח יכולתם הדלה משך רוב דקות המשחק. למראית עין נראה היה כי הם שולטים במשחק ומסכנים את שער היריב. רק למראית עין. למעשה שיחקו הבחורים של שרף כדורגל שכונתי, חסר ברק, ובהחלט לא אופייני לאלופה שלנו.

בהגנת מכבי חיפה בלטו אבי רן ואלי כהן, אך השאר – מרילי, אוסמו "הגדול" ובמיוחד ליאור רוזנטל – היו חלשים וגרמו פרצות רבות בהגנה, פרצות שעליהן עט מיקי בן־שיטרית.

הקישור – ה"לב" של מכבי חיפה – לא היה אתמול מאוזן דיו. פרט לברוך ממן (טוב), היו אברהם אבוקרט, ניר קלינגר ומחליפו שלום לוי, איטיים ומסורבלים והתקשו להפעיל את החוד שהיה נרפה ממילא. די אם נציין, שלרוני רוזנטל לא נרשמה ולו בעיטה אחת לשער, כדי להבין שהחוד החיפני לא היה מאופס.

אפרופו רוזנטל: כדאי שהבחור "יירד" מהמשחק הסוליסטי שהוא אימץ לעצמו בשבועות האחרונים. לא רק שהסגנון הזה לא מתאים לרוני, אלא הדבר גם פוגע בחבריו ומחליש את משחקם.

מכבי שעריים נהנתה מיכולת טובה של השוער אריה שמיר והבלם שלמה קירט, וכך הצליחה לנטרל כמעט להלוטין את סלקטר ושות'. קשרי שעריים כלל לא נראו על המגרש, כך שמשה זייתון ומיקי בן־שיטרית נאלצו לסגת לאחור כדי לקחת כדור ולפרוץ איתו קדימה, וגם אז היתה הדרך ארוכה ומייגעת.

נדמה לי, שההרגשה שיש למכבי חיפה, כאילו דבר לא ימנע ממנה את כתר האליפות זו העונה השלישית ברציפות – התערערה אתמול מאד.

הבחירה בצעירים הוכה לאשראי רב בהרכב הקבוצה, לא מצדיקה את עצמה במיוחד. הצעירים האלה כנראה אינם מוכנים למלחמה שמכין כל יריב למכבי חיפה, ומשהו קם נראה מבוהל והססני.

שעריים? קשה לבוא אליהם בטענות. הבחורים של סוס פכוט מילאו עד תום את ההוראות הטקטיות שקיבלו. ואפילו הצופים לא התקשו להבחין בכך שההוראות הללו ביקשו, בראש וראשונה, למנוע ספיגת שער, ורק אחר כך, אם יתמזל המזל, "לגנוב" שער שעשוי היה, לפחות אתמול, לגרום לחיפה ל"התחלק" חזק, ודווקא בביתה.

בדרך כלל לא התעלה המשחק לרמה גבוהה במיוחד. אך הבה לא נפנה אצבע מאשימה רק לעבר השחקנים: אשם בכך גם השופט. השופט יוסף גרוסמן שניהל את המשחק כאילו הוא מפעיל "שלט רחוק". גרוסמן היה רחוק מהאירועים, איטי מאוד בתגובותיו, ושריקותיו צרמו לאוזן במקרים רבים.

עכשיו לאירועים עצמם. דקה 10. מיקי בן־שיטרית השתלט על כדור שהיה ספק בנבדל, ד־8 מ' מול רן בעט ברשלנות החוצה. דקה 11. ברוך ממן מצא עצמו בעמדה נוחה, 18 מ' מהשער. ממן שיחרר "פצצה" – למשקוף.

חיפה התעוררה מעט. אך זה לא מספיק כדי להבקיע. דקה 20: צדוק מלכה מחמיץ שער בטוח ממטרים ספורים. שתי דקות מאוחר יותר, שגיאה של קירט שמחזיר את הכדור לשמיר. מלכה ה"גנב" נמצא במקום ובזמן. אבל שמיר לוקח באופן מעורר התפעלות.

במחצית השניה ירדה עוד יותר רמת המשחק ומלבד נגיחה חזקה של סלקטר למשקוף (53) והצלה נוספת של קירט מקו השער (88), ספק אם ניתן להגדיר את מה שראינו כ"משחק כדורגל".

מכבי חיפה		מכבי שעריים	
א. רן	6	א. שמיר	6
ל. רוזנטל	4	מרציאנו	4
אוסמו הגדול	5	(עיקן	(6
אלי כהן	6	קירט	6
מרילי	5	נחמני	5
קלינגר	4	י. צבי	5
(שלום לוי	(4	זייתון	4
אבוקרט	4	(קהת)	
ממן	6	אבי כהן	5
סלקטר	4	חיימוביץ	4
(אוסמו הקטן)		בן־שיטרית	6
צ. מלכה	6	ש. גד	4
ד. רוזנטל	4		

שופט: יוסף גרוסמן — קרית אליעזר: 7000 צופים.

השוטרים התאומים רוני ומוני רייזל (משמאל ומימין) ב"שמירה צמודה" על שלמה קירט. שום דבר לא קרה. ואגב, אחרי ה"סולחה", ישב ביציע עם אשתו. מבטל מאונס. צילום: שלמה מוסקוביץ'

החלוץ המרכזי של מכבי חיפה, משה סלקטר (מס. 9 על גבו) נוגח לשער מכבי שעריים. צילום: שלמה מוסקוביץ'

הלכו למתנות ונאלצו להשוות

הפועל ב"ש - שמשון ת"א 1–1

מאת אריה רפפורט

צורי דבש, יו"ר הפועל באר־שבע, התפטר השבוע. אתמול ארחה ב"ש את שמשון וסיימה רק בתיקו 1–1. מן הציע דומה היה כי השחקנים המקומיים מתקשים להתרכז. כאילו משהו חיצוני מעיק עליהם. התפטרות? לא, אם לשפוט לפי דבריו של שוער הקבוצה. "אולי הדבר השפיע עלינו בתת־מודע, אבל במשחק עצמו חשב כל אחד רק כיצד להצליח" – אמר מריו זרבוביצקי לאחר המשחק.

הרוח מילאה תפקיד מרכזי במשחק. בו היו אלה הבאר־שבעים שסחטו את הבקורת, למרות שנדמה היה כאילו הם עלו לכר הדשא בתקווה ל"מתנות" (נוסח המשחק של שמשון נגד נתניה) מהשוער. אבי חודר, גבנו אותו מעט מדי. בדרך כלל גילה חודר אומץ ובטחון, אך שער המשווה היה (לדברי מאמן שמשון, מיכאל קדוש) בכל זאת מעין מתנה...

באר־שבע פתחה בסערה כאשר אלי וייצמן, אלי אוחנה (שמשחק בעדות וריקות ... בדקה ה־70), ובעיקר הקשר הנייד המסוגנן, מאיר עוזן, שורטים שוב ושוב לעבר שער היריב. ביציעים היו מי שסברו ששער הוא ענין של זמן בלבד.

אלא שכמו טיפות הגשם שירדו בתחילת המשחק, אך טרם בישרו את בוא החורף, כך לא בישרה מתקפת הפתיחה הבאר־שבעית את שעתיד להתרחש בהמשך. בהדרגה איזנה שמשון את יחסי הכוחות בשדה, כאשר שלמה מזרחי, אפרים ארביב ואבי מלכה חושפים יותר ויותר בקיעים בהגנה הדלילה של היריב.

ויקי פרץ

אבל את שער היתרון לזכות שמשון כבש, בצדק (אם יש מונח כזה בספורט) ויקי פרץ, שנשא כמעט בעצמו, ובצורה מעוררת הערכה, את עול החוד השמשוני: יום טוב שוקרון (38) הגביה כדור משמאל. פרץ השתלט עליו, הורידו בראשו ארצה, ובראותו את מריו זרבוביצקי ניצב מחוץ לשערו, הקשיתו מעליו באמנות, כפי שרק שחקן עתיר נסיון מסוגל לעשות. 1–0 לשמשון.

קבוצת בירת הנגב פתחה בסערה גם את המחצית השניה. הפעם נאלצה להמתין חמש דקות בלבד (50) כדי לראות את השופט יאיר טיליינגר מצביע לעבר מרכז המגרש לאחר שער שלה. היה זה עוזן שהרים כדור משמאל, ושלמה אילוז נגח לכיוון השער. חודר סבר כנראה שהכדור יוצא החוצה, וכאשר התברר לו שטעה, היה כבר מאוחר מדי. 1–1.

עד לסיום המשחק ניסו וייצמן וחבריו לשחזר את נצחונה האחרון של באר־שבע נגד שמשון (מחזור 22 בעונה שעברה בשער דראמטי של שלום אביטן בדקה ה־90 שהשלים "מהפך"), אולם בסופו של דבר היו דווקא האורחים קרובים יותר לנצחון. ויקי פרץ בעט שטוח מ־30 מטר לעבר השער. זרבוביצקי נראה נבגע לכדור ה"מסובב". אבל איכשהוא "חיבק" אותו חזק בטרם חדר פנימה. בדקות הסיום "הלכו" שתי הקבוצות על נצחון, אבל כאשר רוח הלחימה של שתיהן היא המאפיין של המשחק חסר הברק הזה, היה בנצחון– אם אכן היה נופל בחלקה של אחת מהן– בכדי לקפח את השניה ואת האירוע.

להפועל ב"ש: שלמה אילוז (50). לשמשון: ויקי פרץ (38).

הפועל ב"ש		שמשון ת"א	
זרבוביצקי	5	א. חודר	5
ברדוגו	5	א. שמשונוב	5
דהאן	6	אלי כהן	5
אילוז	6	א. עובדיה	5
ארק	5	דהרי	5
(נגר)		ש. מזרחי	6
אברג'יל	5	א. מלכה	5
שושני	5	ארביב	5
עוזן	6	הלוי	4
דנידי	5	(קפיטולניק)	
א. וייצמן	5	ו. פרץ	6
י. אוחנה	4	(מ. שלום)	
		י. שוקרון	5

שופט: יאיר טיליינגר — באר־שבע: 5000 צופים.

עמר ושבתאי נגחו את יפו בסיום

הפועל ת"א — מכבי יפו 1–3

מאת חיים גרינפלד

הפועל תל־אביב חזק בצמרת. גם אם אתמול לא הציגה משחק מעולה, לא ניתן לדרוש יותר משני שערי יתרון מהדרים כבריק לאחר שער שוויון יפואי 11 דקות מהסיום. והתוצאה הסופית (1–3 לתל־אביב מול מכבי יפו) מלמדת משהו על האופי ה„וינרי" שגיבש דוד שוייצר לחניכיו.

מכבי יפו, לעומת זאת בצרות. דומה שהקבוצה הצעירה והסימפאטית איננה בנויה למאבקי הליגה הלאומית בעונה זו, וקשה לנבא לה הצלחה בהמשך הדרך. נוכח היכולת הצאיבית שהציגה קבוצה זו אתמול בבלומפילד.

המחצית הראשונה היתה הפחות טובה מבין השתיים. הפועל תל־אביב התאימה עצמה, שלא כמצופה, לירידה מהתחתית, והגם שראינו איפה, אי־שם מספר מבצעי כדורגל, הרי שהסך הכל לא היה מלהיב. יעקב אקהויז היה רדום משהו ואילו על כוכב הקבוצה, סיני, ניכר שעובר „משבורן" הקשור ככל הנראה ל„סראומה אוקיאניה". במרכז השדה התל־אביבי צד את העין דווקא אלי כהן במשחקו האחראי. השאפתני ו... המודרייק. תכונה שלא היתה סימן ההיכר שלו בשנים עברו.

במכבי יפו היה השוער קוניצקי משכמו ומעלה. אין להאשימו בשערים שספג. נהפוך הוא, ביציאותיו ובאינסטינקט המצויין שלו מנע מקבוצתו תבוסה גבוהה הרבה יותר. גם דוד אמיגה במרכז השדה הזכיר משהו מעברו המפואר. אך לא זכה לשיתוף פעולה של ממש מחבריו, שהתקשו להאמין בעצמם וביכולתם להיות יריב שקול להפועל תל־אביב.

בדקה ה־17, כמעט שער. אלי כהן הגביה לראשו של אביטן שנגח, אך קוניצקי הדף לקרן. חמש דקות אחר כך תיעתע אביטן בהגנת יפו, הרדים את מגינו ובעט כדור חזק — אך קוניצקי היה שוב במקום.

את התקפות יפו ניתן היה לספור על אצבעות יד אחת. אך לכרות השליטה התל־אביבית המוחלטת ירדו הקבוצות להפסקה במצב של 0–0.

המחצית השניה כבר היתה אופרה אחרת. הפועל תל־אביב המשיכה בלחצה, כדורגל גדול לא ראינו, אך שערים ראינו, גם ראינו.

דקה 55. משה סיני מצא פירצה בחומה שניצבה מולו בבעיטת עונשין 20 מטר אלכסונית מהשער. כדור החזק פגע בחומה, הטעה את קוניצקי וחדר פנימה. שער נפלא.

יפו לא נשברה והחלה ליזום התקפות. בדקה ה־78 טעות גסה של עמר. צ'יפרוט מצא עצמו לבדו מול אלטר. לא נכשל והשווה ל־1–1. שער של שלישיה יפואית אם לבדוק את הרכבה של יפו בעונה שעברה...

לכשנרדמה היה שהמשחק יסתיים בתיקו, התעוררה הפועל — ואיזו התעוררות זו היתה: דקה 83. קרן של משה סיני נוצלה היטב בידי עמר שכיפר על טעותו זמן קצר קודם לכן. נגח יפה פנימה ורכש יתרון לקבוצתו, 2–1.

דקה 89. שבתאי לוי, שנכנס במהלך המחצית וטרם הספיק להתחמם דיו, קבע 3–1 בשער שכל כולו שייך לשלום אביטן: אביטן קלט כדור באגף ימין, הלך עמו כברת דרך, ובדיוק של מחשב הגביה את הכדור הישר לראשו של שבתאי לוי שרק הסיט בראשו פנימה, 3–1.

גם הפועל תל־אביב ואוהדיה הופתעו מן ה„בליץ" המסיים שלא לדבר על מכבי יפו, שאמנם ניסתה עוד לעשות משהו בדקה שנותרה, אך היה זה כוחה של האנרציה בלבד...

שפט עובדיה צבי לעיני 3000 צופים.

להפועל ת"א: משה סיני (55) יהודה עמר (83) שבתאי לוי (89).

6

ליפו: אלישע צ'יפרוט (79).

הפועל ת"א		מכבי יפו	
אלטר	5	קוניצקי	7
א. שוקרון	6	כהן־צדק	5
יעקב כהן	5	בוטביקה	5
י. עמר	5	י. דניאל	5
לסרי	5	(פרי)	
אקהויז	5	סלימן	6
אלי כהן	7	אמיגה	6
סיני	5	לניאדו	4
(יאני)	(5)	יוסי לוי	4
לנדאו	4	(דגמי)	(4)
(שבתאי לוי)		אלקולומברה	5
אביטן	5	צ'יפרוט	5
		מנשה מזרחי	5

שופט: עובדיה צבי. „בלומפילד". 3000 צופים.

שני שערי הבזק של הפועל תל־אביב בדקות האחרונות למשחק עם יפו. למעלה: יהודה עמר נוגח את השער השני; למטה: שבתאי לוי חותם את התוצאה בשער שלישי.
צילומים: הנס אנגלסמן

טובים ותמימים

הפועל פ"ת — הפועל כפ"ס 1–1

מאת אלי קמיר

מי לא מכיר את הרגע בבית הספר. ביום הזה שקוראים לו „יום הורים". המורה הזועף חוכך בגרונו, זוקף צווארו ומתחיל במטחי אש: „יש בילד פוטנציאל גדול, אבל הוא לא עושה שום דבר". ההורים הנרגזים תופסים הזדמנות ויוצקים עוד קצת שמן. „מה שרק אפשר אנו נותנים לו. תנאים מעולים, מורים פרטיים, דמי כיס. הכל, ממש הכל". הבחור הצעיר מסתכל מבוייש על הקרקע וחושב: „מה הם רוצים ממני לעזאזל".

כך בדיוק הפועל פ"ת. המקום, הזמן, והדמויות המרכזיות אולי שונים. אבל זה בדיוק המצב. מיתקן מצויין, צוות מקצועי מעולה בדמותם של שפיגל וברינור, הנהלה איכותית (עד כמה שאפשר בכדורגל שלנו) ופוטנציאל שחקנים שכמוהו לא היה אולי עוד מימי סטלמך, נהרי וחבריהם. אבל ה„תכלס" בשטח: קבוצה נאיבית ומעצבנת שמשחקת כדורגל בדיוק 20 דקות.

טוב. אז בואו נתחיל להסדיר עניינים. הפועל פ"ת פותחת אתמול מצויין נגד כפר־סבא. הכדור נע מהר. השחקנים לוחצים קדימה, והצעירים עוז איליה ומני בסון שובים את העין. מגיעים לדקה ה־7. רונן הלל מתנהל במרכז. לפתע הוא שולח את ניר לוין, ששועט קדימה. ניר מגיע מול נוטובסקי וכמו גדול נותן לו לתפוס אוויר. הרבה שחקנים היו בועטים לשער לאחר מבצע כזה, אבל לא ניר לוין. כמו להרגיז, הוא נותן לשלושה מגיני כפר־סבא להגיע לעבר השער. חולף על פני הראשון ובפשטות, סטייל „מכבס", הכדור ברשת. 1–0 לפ"ת.

הקהל בעננים. גם השחקנים. שחקני פ"ת ממשיכים לרוץ ונותנים הרגשה שהלבה שמבשל בר־נור כבר יותר משנתיים מתחילה לפרוץ. האשליה ממשיכה בדיוק עוד עשר דקות. ואז, כמו במכה אחת, היא פשוט נעלמת. אנחנו חוזרים למציאות.

קשה, בהחלט קשה להבין מה קורה לשחקני פ"ת בדקות האלה. יכול להיות שעדיף מבחינתם להבקיע בדקה ה־88. אז אפשר יהיה אולי להנות זמן רב מפריצות מאגפים, כדורגל מהיר ותכליתי ולא ממשהו קשה ומסורבל.

המשפט האחרון בהחלט לא כולל את גיל סבו. עד יום המשחק לא היה ברור אם ישחק או לא. אבל כשעלה לכר הדשא שיחק אותה עד הסוף. פשוט נמר.

הקבוצה האומללה של השבוע האחרון היא ללא ספק הפועל כפר־סבא. להבקיע 2 שערים מול האלופה ולהפסיד זה באמת יותר מדי. תאמינו לי, אם היו כובשים עוד שער אחד אתמול, גם בית דין לא היה יכול לקחת להם את הנצחון. אבל מה, כנראה שהם נאיבים לא פחות מהפועל פ"ת. אם את השער היחיד שהם כבשו הבקיע הבלם גדעון סיימון אפשר בדיוק להבין את הסיפור שלהם.

ממרכז שדה מסורבל לא יעיל וחסר תיחכום בתוספת חוד נטול עוקץ בהחלט אי אפשר לדרוש שיבקיע שערים. במיוחד שמנגד משחקים גיל סבו ורוני ג'רבי. ההגנה של כפר־סבא זה כבר סיפור אחר. שוב ושוב דאג נח איינשטיין להזכיר לנו מי הוא ולמה הוא מסוגל. פריצותיו מהאגף היו פשוט תאווה לעיניים. הבולטים האחרים של כפ"ס: מימוני וסימון. הם גם סגרו את ה„מעגל" של המשחק הזה בשער שכבש האחרון מהמסירה של הראשון.

להפועל פ"ת: ניר לוין (7).

6

להפועל כפ"ס: גדעון סיימון (76).

הפועל פ"ת:		הפועל כפ"ס:	
לדבי	6	נוטובסקי	
		(ששון)	(5)
דוד לוי	4	אידינגר	4
בדמיק	5	סיימון	6
נ. אלון	5	אוקנין	5
צ. יוסף	4	איינשטיין	6
סבו	7	יפה	5
א. חזן	5	מרמן	4
איליה	5	מסיקה	5
ר. הלל	5	באארון	4
(מהרי)	(4)	(בר־חיים)	
לוין	5	מימוני	4
בסון	5	נוחר	4
(גיא לוי)	(5)		

שופט: יצחק יתבס. פתח־תקווה 2000 צופים.

שמעון פרץ בעבודה

מכבי יבנה — מכבי פ"ת 0–1

מאת יצחק פרי

שער שכבש שמעון פרץ, חלוץ מכבי יבנה, בדקה ה־50, הקנה לקבוצתו נצחון ליגה חשוב ביותר על מכבי פתח־תקוה. הנצחון היה בעל חשיבות מוראלית ומעשית עבור יבנה. הוא העלה את הקבוצה מירכתי טבלת הליגה תוך שהפיח תקוות מחודשות בקבוצה שנחלה שלושה הפסדים ברציפות.

מכבי יבנה היתה הקבוצה הטובה יותר בשדה. בהגנה השרה דוד לוי, בלם הרכש, בטחון רב כשיחד עם סלומון, זגורי ואבי פרץ, הדחיק כל נסיון פתח־תקואי לפרוץ ברוחבתם או ליצור מצבי בעיטה לשער. התקפה של יבנה שנתמכה היטב על ידי הקישור, „התבה" שוב ושוב בהגנת פתח־תקוה. אלא שהיא הירבתה בכידרורים מיותרים ובמסירות רוחב חסרות תכלית, מיעטה לבעוט לשער ולא תירגמה את יתרונה בשדה לשערים.

שחקני פתח־תקוה לא הצדיקו את המוניטין שיצרו להם. הקבוצה שבעבר ידעה להציג כדורגל מלהיב, התנהלה בכבדות. הנהגתה הפרוצה והחוזרת היתה עצבנית מדי. הדבר קיבל ביטוי כבר מהפתיחה כששחיים יחיאל ואל־הוזייל הוזהרו בכרטיס צהוב בגלל משחק מסוכן. בקישור לא הצליחו בגלייבטר, שעשוע ודניאל להניע את משחק הקבוצה. הם מיעטו בתנועה ללא כדור והקלו מאוד את המלאכה על שומריהם. בעיקר אמורים הדברים לגבי בגלייבטר שלא הצליח להשתחרר אפילו פעם אחת משומרו מאיר בן שמעון. דורון רבינזון, רפי כהן ובניה, בחוד הפתח־תקואי, נאלצו לדאוג לעצמם לכדורים. הם נסוגו מעמדותיהם הקדמיות, דבר שפגע ביכולתם לסכן את שער היריב.

שמעון פרץ

שחקני יבנה הירבו ליזום ובדקה ה־29 פרץ ועקנין לבדו לתוך רחבת פתח־תקוה, הוכשל על ידי יחיאל. אך השופט לויה שהיה קרוב הורה להמשיך, למורת רוחם של היבנאים, שדרשו בעיטת 11 מטר. מדקה זו הפך המשחק לנוקשה. מגיני פתח־תקוה, שהתקשו לבלום את פריצות יבנה, שיחקו בנוקשות רבה.

בדקה ה־45 התלהטו הרוחות כאשר השופט לויה שלף כרטיס צהוב לעברו של שמעון פרץ. הדבר לא נראה למאמנו זאב זלצר שישב על הקו והלה הגיב בקריאת קיפוח לשופט, שמצידו לא נשאר חייב והורה למאמן לעזוב את תחומי המגרש.

במחצית השנייה היה יתרון יבנה בולט מאוד. הכבר בדקה ה־47 נגח חלפון מעמדה נוחה מעל למשקוף השער. חלפו רק שלוש דקות והצמד ועקנין־פרץ יצא לה תקפה נוספת. ועקנין חלף בקלילות על פני אוזבל, מסר לשמעון פרץ שמול מרכס בעט חזק לפינה הקרובה. הכדור נהדף בעמוד השער ונעצר רק ברשת כדי להקנות את שלוש הנקודות ליבנה — 1–0.

ליבנה: שמעון פרץ (50).

5

מכבי יבנה		מכבי פ"ת	
יצחק לוי	6	מרכס	5
אבי פרץ	5	אוזבל	5
סלומון	5	פרסלני	4
דוד לוי	6	ת. יחיאל	4
זגורי	5	אל־הוזייל	4
בן־שמעון	6	שעשוע	4
ציון יעקב	6	(אלישע לוין)	
שמעון פרץ	6	ת. דניאל	5
חלפון	5	בגלייבטר	4
ד. ועקנין	6	רבינזון	4
(עלוזאה)		רפי כהן	4
אוחיון	4	ס. בניה	5

שופט: יהושע לויה. יבנה: 500 צופים.

ליגה א'

צפון

במאבק העולות ירידה ל„עליה"

עליה כפ"ס 1
בית"ר נהריה 3

הפסד ראשון להפועל „עליה", מובילת הטבלה. העולה החדשה השניה, בית"ר נהריה, המצליחנית הד לוחמת, באה לכ"ס, כבשה שלישיה ו„לקחה הביתה" שתי נקודות.

בפתיחה נראה היה כי עליה הולכת על עוד הישג. בדקה התשיעית הגביה הקשר ליאור אברהם מימין ומשה פישר המ שיך לרשת 1–0. בית"ר הת קשתה להתארגן והתחילה לב לות סימני התאוששות רק סמוך להפסקה.

המפנה במאבק חל עם שי פור יכולת חולית הקישור של נהריה. בדקה ה־51 בעט עידו ענשין מ־20 מטר ו„כדור הבי בה" קבע 1–1. בדקה ה־64 הכ שיל בלם „עליה" שמואל אב שם את עידו ברחבה והמוכשל עצמו העניש את ידידו בהבק עה מנקודה הלבנה.

בלהיטותם להשוות הפקירו המקומיים את העורף וכך נכב עה הגנתם להתקפה מתפרצת. 3 דקות מהסיום פרץ יהודה כהן מימין ובעט למשקוף ועו די כהן המשיך בנגיחה 3–1.

שפט ישראל ביבי לעיני 500 צופים בכ"ס.

בית"ר נהריה: יהודה כהן; רעקנין, אורי, דואק, לנקרי; בימון, אלמסי, מוקיר (אדלר), עידו; עודי כהן, יהודה כהן.

עליה כ"ס: במון; אלגאזי, אבשם, ליפשיץ, מרמור, שאר אס, ליאור אברהם, אפלירהה (אבי לוי), קרני (חורי), כרמאל, פישר.

(איתן אורטסמן)

במחזור הבא
[illegible]

מכבי עפולה 0
קרית־אתא 3

המחצית הראשונה היתה מס קרנת ומותחת. שתי הקבו צות שיחקו בצורה התקפית וידה של קרית־אתא היתה על העליונה. מטרתה היתה להשיג שער יתרון וזה לא איחר לבוא.

בדקה ה־30 נוקפה קרן לקרית אתא וחורי בעט שטוח לפינה הר חוקה ולרשת –0–1.

את המחצית השניה פתחה מכבי עפולה במטרה להשוות, אך היא לא ניצלה הזדמנויות שהיו לה להבקיע. אט אט נחלשו שחקני עפולה וקרית־אתא ניצלה זאת כדי להבקיע בשנית, בדקה ה־58. גור פינקל קיבל כדור, חלף על פני הבלם ומזווית קשה הבקיע את שע ר עפולה – 0–2.

בדקה ה־85 נחתמה התוצאה. חורי עבר את ההגנה הנדירה של עפולה וקבע 0–3. רק יכולתו הג בוהה של אהרוניאן, שוער עפולה, מנעה הגדלת התוצאה.

שפט מצויין דיאמנט, 200 צו פים, בעפולה.

עפולה: אהרוניאן; זאב כהן, דוזאן, ששון, פרץ, דרעי, חיים, (גראמה), סילקר, פבג, אלבז, יאיר סילקר.

קרית־אתא: ששון, סלה, גינה, אילה, גולדשטיין, שרון, עמר, גורפינקל, תדמור, חורי, יוסי אברהם.

(צבי נעים)

ליגה א' דרום				
1. הפועל דימונה	7	3–9	11	
2. הפ' ירוחם	8	2–4	9	
3. בית"ר ב"ש	7	5–8	8	
4. הפועל ירוחם	6	2–2	6	
5. קרית מלאכי	8	5–6	9	
6. הפועל אשקלון	7	4–4	8	
7. לזרוס חולון	8	7–3	8	
8. קרית גת	7	3–4	7	
9. קרית אונו	7	6–4	7	
10. הפועל אזור	7	5–4	6	
11. השקמה ר"ג	7	5–4	6	
12. הפועל בת־ים	7	4–3	6	
13. הפועל ראשל"צ	8	6–4	6	
14. אור יהודה	8	9–5	6	
ליגה א' צפון				
1. עליה כ"ס	8	9–11	13	
2. הפ' בית־שאן	8	8–12	12	
3. הפו' ק. אתא	8	4–8	11	
4. ק. שמונה	8	8–10	10	
5. בית"ר נהריה	8	6–8	10	
6. אחי נצרת	8	11–14	8	
7. מכבי חדרה	8	9–12	8	
8. מכבי שפרעם	8	13–15	7	
9. מכבי עמרה	6	12–12	7	
10. מכבי עפולה	8	14–9	6	
11. נצרת עילית	8	9–4	6	
12. הפועל רעננה	8	12–9	5	
13. ט. הכרמל	8	20–18	5	
14. אור עקיבא	8	13–5	4	

פלפל בצפת פלפל בדרום

מאת עמי כברי

הפסד בבורה בבית של הפועל „עליה" כפ"ס, שנמצא אתמול פלפל חרי ף למאבק בצמרת בצפת. הפס ד הראשון של הכפר־סבאים אפשר לבית"ר נהריה הקודמת 3–1 בצמד על הפיסגה הביתה באשרו של רציק נוחה את הפועל בית שאן והפועל קרית־אתא. שרשמו לעצמן אתמול נצחו נות נאים: קרית־אתא הכניעה בחוץ את מכבי עפולה 3–0.

במחוז הדרומי נהנה דימו נה על ראשות הטבלה בנצחון חוץ על הפועל קרית־אונו בשיעור 2–1. תרומה הצבורית של דימונה בפסגה מבליט צפיפות כללית, במנה טובכת טבלת המחוז הדרומי. צפיפות זו הנובעת בעיקר מ„האיפלציה" של תוצאות תיקו במחוזות האחרונים ומ ריעוט השערים המובקעים במשחקי המחוז. כאפשרה עליות ונשירות חדות בדירוג. בנצחונה של הפועל אשקלון על אור־יהודה (1–2) זכתה או דה בניתור מן המקום התשיעי אל המקום החמישי. כך, כמו בן, גם בניצחון הפתוך. „לזרוס" חולון, שנכנעה להפועל ירוחם (2–0) איבדה את המקום השני וצנחה עד לשישי.

למרות הפסד קבוצתו. „עליה" כפ"ס לא נגולה ממרו אל ראשות טבלת מלך השע רים. החלוץ הכפר־סבאי מתה לק בהובלה. בזכות הבקעת חמישה שערים, עם קומי נאסר ואבו־אחמד (אחי נצרת), יגאל אדרי (קרית־שמונה) והלל קפ לן (בית־שאן).

דרום

קרית־אונו: דימונה נומרו – אונו

קרית־גת 1
הפועל אזור 1

קרית־גת אומנם השוותה רק בדקה ה־89, אולם למרות זאת היו אוהדיה מאוכזבים בסיום.

במחצית הראשונה הדגימה קרית־גת איך מחמיצים ואיך עו שים את כל הטעויות האפשריות. נגד שחקניה החסונים והנמרצים של אזור ניסו שחקני קרית־גת להגביה כדורים לרחבה. ממש חלם. בדקה ה־44 הבקיעה אזור שער מפתיע. לאחר הרמת קרן השתלט גמזו ראובן על כדור ומד מישה מטרים בעט פנימה 1–0.

במחצית השניה ניסו המקומיים להשיג שיוויון אך סידרת החמצות של ביטון ויצחקי מנעה זאת. בד קה ה־85 הורחק מהמגרש הופמן אלון מאזור לאחר שספג כרטיס צהוב שני. בדקה ה־89 הוכשל אשר יצחקי ברחבת אזור. יואש שמואלי הבקיע את כדור 11 מטר ומנע הפתעה.

שפט שמעון לוי לעיני 1000 צופים בקרית־גת.

קרית־גת: מסיקה; מור יוסף, אלקבץ, חגאג', עמר; רפי אליהו (פריצקי), שמואלי, ביטון, יצחקי, אברמוב (אלול), אורי.

אזור: פריציאנו; הופמן, אלגזי, מסורי, שמואל, גמזו, בישום, פינ טו; דהר, שלום, כהן.

(אבוטבול אליעזר)

קרית־אונו 1
הפועל דימונה 2

הפועל דימונה הוכיחה אתמול כי היא ראויה לראשות הטבלה. בנצחון החוץ על הפועל קרית־אונו 1–2 (0–1), דימונה שיחקה הר כב ברוב שלבי המשחק.

קרית־אונו פתחה את המש חק היטב. אך עד מהרה עברה השליטה בשדה לדימונה שעל תה בדקה ה־12 ליתרון. צורי אוחן המקומי דחף את גבי פרץ ברחבה, השופט נתן יתרון לדי מונה. אך לאחר כמה שניות הורה לפתע על הנקודה הלב נה. יצחק בן־ברוך קבע 0–1 לדימונה.

דימונה המשיכה לתקוף את שערו של עסיס והגיעה ממש חק טוב של שוערה שיצא כשידו על העליונה ממספר מפגשים עם רונן ויינשטיין חלוץ קרית־אונו.

במחצית השניה השתפר משחקה של קרית־אונו. אך בדקה ה־61 נגח גבי פרץ כדור שני לקבוצתו. דקה כאחר יד תר ציכק אשר שחורצברים הוד תיק ל־2–1.

שפט ציון אילה לעיני 100 צופים בקרית־אונו.

דימונה: שאול כהן, כמן, תורג'מן, צוהרה, עמר (בן ע יון), אלביט, בן־ברוך, אבוט בול, אלמלם, פרץ, עובדיה (אמסלם).

קרית אונו: עסיס, דבורה (ברוך), אוחן, גרזלן, ע. בקר, ברכה, חביב, א. בקר (טל), שוורצברים, ויינשטיין, קיבר ביין.

(רוני גרלן)

במחזור מס' 9 ישחקו:
בית"ר ב"ש – הפועל אשקלון
הפועל דימונה – השקמה ר"ג
הפועל אזור – קרית־אונו
הפועל בת־ים – קרית־גת
קרית־מלאכי – הפועל ירוחם
אור־יהודה – הפועל ראשל"צ

הפועל רעננה 5
טירת־הכרמל 1

אם לוקחים בחשבון שזה היה משחק תחתית, הרי שמצבה של טירת־הכרמל באמת גרוע. אתמול היא הובסה 5–1 על ידי הפועל רעננה. אברהם חזן כבש רביעיה.

הראשונים להבקיע היו דווקא האורחים. 1–0 מיד בפתיחה מרגלי יוסי כהן. בדקה ה־32 התחיל „הבליץ" של רעננה. ניסים פרג'ון המשיך בנגיחה כדור של אברהם חזן אל בין חיבורי הקורות ו־1–1. בדקה ה־37 כדור מסובב של חזן מבעיטת ענשין מ־20 מטר פגש את עמוד השער וחזר פנימה, 2–1 לרעננה.

בין הדקות ה־62 וה־80 כבש חזן שלישיה והכדור לטירת־הכר מל עד כמה עגום מצבה. שחקני רעננה התחבקו בסיום. שחקני טי רת־הכרמל תקעו את הראש באד מה. שיפוטו של שלמה אבקסיס היה חלש.

רעננה: כרמלי, מרגי, ביבלי, בבר, בלולו, פרג'ון, אהרון, יהודה תרשיש, מיירי (גבורה), מרבס, חזן.

טירת הכרמל: שמוליק (מיכה), גבי (ישראל), בניו, אבי נחמני, מוטי נחמני, דליהו, כליף, נגולה, משה, קרן, הימן.

(דוד בימון)

קרית־שמונה 3
מכבי עמרה 2

קרית־שמונה השתלטה על המגרש כבר בפתיחה, בניצוחו של אורי שאול ששלח את חבריו לרחבת היריב. אך אלה הוד מיצו. כל זאת עד הכשלתו של דר אן, שבעקבותיה נפסקה בעיטת ענשין. שאול בעט, הכדור פגע במגן וחזר פנימה – 1–0 לקרית־שמונה. בדקה ה־64 נפסק פנדל לאחר שמסמארי נתפס בהולדתו, ואוולאי בעט פנימה – 2–0 לקרית־שמונה.

דקה 81: לאחר התקפה מתוא מת קיבל אורי כדור ברחבה, וקבע 3–0.

במצב זה הפגינו שחקני הקריה שאננות. אבודרומי ניצל טעות בהגנה וקבע 3–1 (87), ודקתיים אחר כך נפסק פנדל נוסף, כנראה לאחר נגיעת יד בתוך הרחבה. שהואה בעט היטב וחתם – 3–2.

שפט היטב חיים שפר, 300 צו פים, בקרית־שמונה.

קרית שמונה: בוזהנה; אזול אי, סלאמה, אלגרבלי, בן־שימול, יהושע (פרטוק), ממן, שאול, וזאן (קזיזה), אורי, מסמארי.

תמרה: מנעיה, בן־חמו (הוד חק), עקלי, ראשיד עבד, וזחיה, שוריקי (עודבי), שהואה, ס. המב, קוש, ע. המב (אבודרומי), ר. המב.

(לוי פרץ)

נצרת־עילית 0
אור־עקיבא 0

זה היה משחק תחתית כושל, מסורבל וירוד ברמתו. במיד חד איכזבו שחקני נצרת־עי לית שהחמיצו בדקות הפתיחה שערים בטוחים. נצרת תקפה רק ב־10 הדקות הראשונות של המש חק, אך הירבתה להחמיץ.

שוער אור־עקיבא, סעדה, מנע גם הוא הבקעת שערים, ובחלוף 10 הדקות הראשונות השתנתה התמונה כליל, ועל המגרש נראו שתי קבוצות נרפות ובלתי מסוכ נות.

האורחים מאור־עקיבא התאוש שו מהפתיחה המוחצת, וכשנוכחו לדעת שאפשר להלץ נקודה תיקב רו את ההגנה, החלו לבזבז זמן ול הרחיק כדורים בסתמיות. זה עבר שערים נותר נקי משערים.

שפט בן־סימון פרי, 300 צופים, באיצטדיון בנצרת עילית.

נצרת־עילית: פוישה; גינו, ממן, סלוזין, שרן, מלדסי, גרינפ לד, מנורבי, עשורה, אדלר, בן חמו.

אור־עקיבא: סעדה; מקמים, ברשו, וימר, עקיבא; כהן (רומנו), רונן, אברג'יל, ג'נישו; בבר, דנין (פוישה).

(שמואל תמיר)

השקמה ר"ג 1
בית"ר ב"ש 2

„השקמה" ממשיכה בשרשרת אי הצלחותיה העונה. הבאר שבעים פתחו את המשחק בסערה וכבשו שער יתרון כבר בד קה ה־7: כדור נהדף למרכז רחבת השקמה ויעקב תורג'מן, שהגיע במרוצה, בעט שטוח פנימה – 0–1.

השקמה השוותה בדקה ה־24. יניב אלסברי בעט בעיטת ענשין מסובבת מ־25 מטר אל בין חיבורי הקורות ולרשת – 1–1. בדקה ה־39 פרץ דני בסיס באגף השמאלי, העלה כדור למרכז ושלמה רעקנין, שנכנס חמש דקות קודם לכן למשחק, בעט מ־15 מטר לקורה השמאלית ופנימה – 2–1.

במחצית השנייה עשו שחקני השקמה מאמצים להשוות, אך יכולתם הטובה של השוער מיימון הבלם פרנקו, הותירה את התוצאה בעינה.

שפט אמנון הירמן, 100 צופים, באיצטדיון „וינטר" בר"ג.

השקמה: קיל; מישאל, אלסברי, זיגדון, גקי אברהם; אורי אברהם, שהרבני (כליף), מורד (זכאי), שאטאן; בצראווי, ברוכוט.

באר־שבע: פנחס מימון; לביא, פרנקו, מלכה, נגר; תורג'מן, קסבי, בריק, (רעקנין), פחימה; אנקבה, בסיס (מימון).

(בני אהרוני)

הפועל ירוחם 2
לזרוס חולון 0

מזג האוויר היה טוב. גם השופט היה טוב. השחקנים? יש להם עוד מה ללמוד.

שתי המחציות היו שונות בתכ ליתן. המחצית הראשונה היתה שקולה עם יתרון קל למקומיים. בדקה ה־32 תורגם אותו יתרון לשער. בורנשטיין הכשיל את אי פרגן והשופט קבע בעיטה הפשית מ־20 מטר אלכסונית. מגירה שלח את הכדור אל בין המדמרים וקבע 0–1 לירוחם.

במחצית השניה היה יתרונה של ירוחם ברור. את זאת ניתן היה לר אות בדקה ה־75. פרץ המקומי הנ ביה, לאחר פריצת יזיה, לרחבה ה־16 ובן־שטרית עלה עם הכדור ונ גח אותו הישר לרגליו של איפרגן. זה מ־11 מטר דחק את הכדור לר שת וחתם את התוצאה 2–0.

שפט יהודה גלעד לעיני 750 צופים בירוחם.

הפועל ירוחם: מרור; זעפרני, מגירה, א. אפריאט, עמר, איפרגן, פרץ, ארגזאן, בן־שטרית, ד. אפ ריאט, לנגסר.

לזרוס חולון: שמעוני; גבון, קר מולנסקי, זהרינר, בורנשטיין, מס עוד, פיזנטי, תשובה, קלימר, י. דעבול, ש. דעבול.

(אורן דודן)

הפו' ראשל"צ 1
קרית מלאכי 1

הפועל ראשל"צ עדיין ללא ניצחון ביתי העונה. למרות העדיפות שגילו במרבית דקות המשחק, לא הצלי חו ה„ראשונים" להבקיע, ובקוש חילצו נקודה.

דווקא האורחים מקרית־מלאכי, שבאו עם כאות מאוהדיהם שהיר דו עליהם אוירה ביתית, הם שהו ליכו 1–0 בדקה ה־53. שעה שהחד לוץ עסון ניצל מישגה בהגנת ראשל"צ ולא התקשה להכניע את דוד לוי – 1–0.

שער זה נפל על שהקני ראשל"צ כמקלחת צוננים הם הוד לו לתקוף בחמת זעם את שער קרית־מלאכי. בדקה ה־72 הושג השיוויון המיוחל. חלוץ ראשוני הוכשל ברחבה והקשר רוני לוי בעט את הפנדל ללא דופי – 1–1.

שפט היטב רחמים שאשו. 1000 צופים, בראשל"צ.

ראשל"צ: לוי; א. לוי, פנקס, גבסון, גראגבה, רוני לוי, דקל, מרד אל, רוזנשטיין (מכביא), ששון (פולדסקי), חנג'.

קרית־מלאכי: בריאף; רעקנין, ביבי, ספיר, צאלח, עובדיה, אליק בין, אפללו (מזיג), אוחנה (אבור ליק), ממן, עמון.

(רפי ניסן)

ליגה ג'

רק 4 לסיבוב 6

הפועל גבעת הרקפות, הפועל ברטעה, הפועל ראש־העין והפועל עוד – אלו הן ארבע הקבוצות שהעפילו לסיבוב השישי של גביע־המדינה, לאחר שגברו על יריבותיהן בסיבוב הרביעי. שאר הקבוצות שניצחו בשלב זה תיאלצנה להתמודד במשחק נוסף כדי להעפיל לשלב ה־6.

הפועל גבעת־הרקפות אירחה בביתה את בית"ר שפרעם. עמי טולדנו היקנה יתרון למקומיים, אך שפרעם השוותה וכשכולם ציפו להארכה נפסקה בדקה ה־88 בעיטת 11 מ' לזכות גבעת הרקפות, ומאיר כהן הכריע את הכף לזכותה 2–1.

משחק נוסף שהוכרע ב„פנדל", הוא הפועל ברטעה למכבי פרדס־חנה, שבסופו ניצחה ברטעה 1–0 מבעיטת 11 מ' של וחיד.

בקרית־חיים התארחה הפועל חליסה. כבר בדקה הראשונה עלתה קרית־חיים ליתרון 1–0 משער עצמי. אך אלילת המזל שיחקה גם לחליסה והם הישוו כעבור 3 דקות – גם כן משער עצמי. התוצאה 1–1 נותרה בעינה עד לתום המועד החוקי של המשחק. ובהארכה כבשו מרדכי בטש (92) ויהודה בן־עזרא (117 ו־119) 3 שערים למקומיים וכבך נחתמה התוצאה – 4–1 לקרית חיים.

נצחון חוץ נאה רשמה הפועל כפר־קנה שניצחה כיפיע את הפועל המקומי 3–1. משערים של מיחיאה רג'ב, ריאד סילמן ווג'ה חיר. בתוצאה זהה גברה גם הידידה העידרנית של כפר קנה, מכבי, על הפועל בועינה. את השערים למנצחים כבשו אמין אעוודה (2) וג'מל עואודה.

בגליל המערבי נערך דרבי בין הפועל למכבי מג'ד־אל־כרום. בתוך 90 הדקות היתה התוצאה 2–2, כשלמכבים כבש צמד האנה אל־שאב ואילו להפועל כבשו גאלף מוחמד (מ־11 מ') ועבדי מהדי. בהארכה נותרה התוצאה בעינה, ובקרב בעיטות 11 מ' ניצחה מכבי 3–1.

שאר התוצאות: קרית־שלום – בת־ים 4–1, בית דגן – קסטונים 1–0, בני גבידול – בני לכיש 2–0 קודד – אופקים 3–1.

אמיר אייזנברג והדר לביא

מכבי שפרעם 3
אחי נצרת 2

זה היה הדרבי הגדול של המגזר הערבי, דרבי מעולה, ושפרעם ניצחה בו 3–2.

הבלם יחזקאל שאול כבש ראשון לשפרעם בדקה ה־5. עוזמי נאסר השווה בנגיחה 3 דקות אחר כך. שתי הקבוצות שיחקו התקפי.

דקה 23: זועבי מנצרת הגביה לרחבת שפרעם ועזמי המשיך במספרת לאחור פנימה – 2–1 לנצרת. דקה 30: אחמד נגה מצויין לרשת הנצרתית – 2–2.

שליטה מוחלטת של השפרעמים במחצית השניה. מול חולשה מדהימה של הגנת נצרת. קבעו את תוצאת המשחק בדקה ה־64. מג'יד המצוין ניצל בעיטת ענשין מ־25 מטר כדי להבקיע את שער הנצחון – 3–2.

שפט מצויין רחמים דינאצ'י. 1500 צופים, בשפרעם.

שפרעם: קזמוס; סלע, (מיכה קרסנר), יוספיין, אמין, יחזקאל שידי; מג'יד, רוג'ה, קיאד, שאול יחזקאל; זועבי, אחמד.

אחי נצרת: מועד; סלימן, אבו אחמד, עלי אבו אחמד, ואקד; שמשום, זרעיני, חטיב, (א.עאבד), זועבי (מסארי); עזמי נסאר, קיאד אבו אחמד.

(הליל ברהום)

בית שאן 2
מכבי חדרה 0

יורם בדגנוי, שחקן הספסל של הפועל בית־שאן, העניק אתמול נצחון חשוב לקבוצ תו, על קבוצת הצמרת מכבי חדרה, בכובשו שני שערים.

הפועל בית שאן לא הפגינה משחק טוב במחצית הראשונה, אך לם כבר בסיומה היא הובילה 1–0 משער של בדגנוי, שהיה חלש עד אותו רגע, שניות ספורות לפני השריקה למחצית.

במחצית השניה כבר היה ברור מי טובה יותר. בית־שאן תקפה את שער מכבי. חדרה הפעילה לחץ ברור. בדקה ה־49 קיבל יורם בד גנוי כדור מצוין מאלי אטלדי ותוך נגיחה אקרובטית קבע 2–0. בדקה ה־80 נגח רוני וייצמן שער מצמק. אלי חדד, מאמן חדרה, סירב להחזר והכניס למגרש שחקן התקפה נו סף, חפטי. אולם את המלה האחרונה אמר אלי בן־סימון בדקה ה־88 כשכבש מתוך עיסת הבוץ. סליחה, מהרחבה.

הפועל בית־שאן: אילוק, אלי אטלדי, צבי קפלן, אוחנה, בן דוד, שינה, לוסקי, אלגריסי (אלמקיס), בדגנוי, בן־סימון, הלל קפלן.

מכבי חדרה: פרבולסקי, איילון (גולדשטיין), רוקמור כהן, ירון בר לב, טרייטל, הדיש, סימוטי (חפטי), אברהם יהלום, וייצמן, אבישי בר לב, סבג.

(גדעון אברהם)

ליגה ב'

צפני – גיבור בב"ש

לטיף צפני, שוערה של קבוצת מכבי ב"ש, הוא גיבור הנצחון של קבוצתו אתמול על בית"ר לוד במסגרת סיבוב ד' של גביע המדינה. במשחק בין קבוצתו לבין בית"ר לוד היתה התוצאה בתום 90 הדקות 2–2. היא לא השתנתה גם לאחר ההארכה. בדו־קרב הבעיטות מהנקודה הלבנה עצר צפני שלושה כדורי 11 מטר ובכך היקנה למעשה לקבוצתו את הנצחון בתוצאה 3–1.

קבוצת עירוני אשדוד, המוליכה את מחוזה, אירחה אתמול את הסקציה מנס־ציונה ואף הוליכה 1–0, אך האורח שלמה ביטון הישווה וגם כאן ניגשו הקבוצות למאבק של כדורי 11 מטר. בסופו היתה ידה של נס־ציונה על העליונה. היא ניצחה 3–2.

משחק מרתק נוסף נערך בהרצליה, שם אירחה מכבי המקומית את בית"ר ראש־העין. אחרי מאבק שקול הסתיים המשחק בתוצאה 3–3. בהארכה התעלו על עצמם שחקני ראש־העין וכבשו עוד שלושער. הפעם ללא מענה. ובכך הבטיחו את נצחונם בתוצאה 6–3. השערים למנצחים הובקעו על ידי אהרון כהן (3), מוטי צפר והאחים יהודה ומשה ביטון.

במחוזות הצפוניים גברה בית"ר קרית־שמונה בביתה על מכבי עכו 2–0 משערים של יאיר נרקיס וקלימו זויגי. באותה תוצאה ניצחה גם הפועל מג'דל כרום את הפועל בני עכו משעריהם של נזיה עאנם ואחמד סירחאן.

מכבי עוספייה הפתיעה כשגברה על הפועל יקנעם מצמרת הליגה בביתה של האחרונה 2–0. כנא עודי ופראל וזהיד חוללו את ההפתעה.

בזכרון יעקב נערך משחק שקול יותר ובסיומו גברה מכבי זכרון־יעקב על הפועל כפר סולם 3–2. קובי מזרחי הבקיע את השלושער למנצחים.

בכפר שלם אירחה הפועל המקומית את הפועל טירה. בתום המשחק נרשמה התוצאה 2–3 לזכות המקומיים שהעפילו לשלב הבא.

(אמיר אייזנברג והדר לביא)

הפו' אשקלון 2
אור־יהודה 1

שש דקות טובות, בהן כבשה הפועל אשקלון שני שערים, הספיקו לה כדי לנצח את אור־יהודה 2–1.

החלפתו של בואצ'י הפצוע ביעקב מופה הצעיר בדקה ה־15 סימנה את תחילת הלחץ של אשקלון על שער אור־יהודה. את משחקה של אור־יהודה בנה יוסי סדרינה הוותיק, ששיחק כמגן. הב עיות של אור־יהודה נבעו מכך שכשעלה סדרינה לארגן את התקפ פת קבוצתו, לא מילא איש את מקומו בהגנה.

בדקה ה־25 קיבל מיכאל דמו כדור שטוח מיינטרוב. מקו ה־16 הניף את רגלו וקבע 1–0 לאשק לון. לאחר שש דקות שוב טעות של אור־יהודה ומחלוף נוגח 2–0. בדקה ה־62 שמט שוער אשקלון מסילתי כדור ברחבת שערו ואורי פלד בעט מקרוב לרשת.

שפט דני קורן לעיני 500 צו פים במגרש הפועל באשקלון.

הפועל אשקלון: מסילתי; בואצ' אי. כהן, קסטיני. דמו; גז. וייגב רוב, בואצ'י (מופה), אמור. גבאי, סבן (ביטון).

הפועל אור־יהודה: ראוזה; סד רינה, כהן, יוסף (דהן), דהוקי; נפתלי, סירמון, ארביב, מרעלם, חסן, פלד.

(יהודה גחשון)

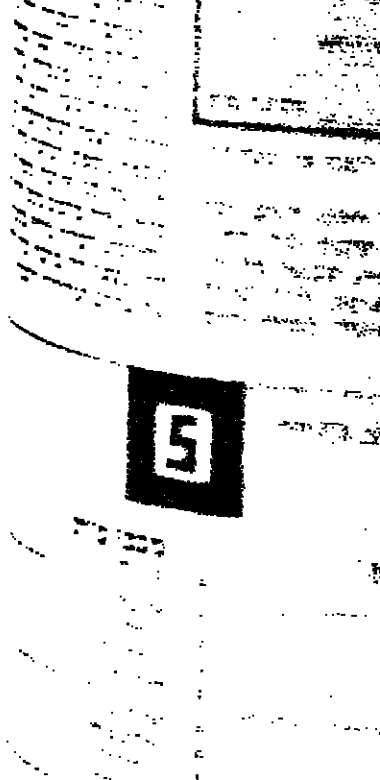

יהודה קצב מבית"ר תל־אביב, בצבת של ג'קי דהאן. צילומים: אודי קובה

בטל המשחק — כמו התוצאה

בית"ר ת"א - רמת־השרון 0–0

מאת אביעד פוהורילס

אם סברנו, משום מה, שמשחקן של בית"ר תל־אביב והפועל רמת־השרון, במגרשה של בן־יהודה בשכונת התקוה, יהיה „סיפתח" מעניין ומרענן ליום ארוך של כדורגל – באה המציאות האפורה של הליגה הארצית וטפחה על פנינו. שתי הקבוצות לא הצליחו לרתק את הצופים יתר על המידה והתוצאה בהתאם: תיקו אפס.

מבית"ר תל־אביב, זו שיש לה יומרות לאומיות, אפשר היה לצפות לתצוגה נאה יותר. לפי משחקה אתמול – עלולים הבית"רים מתל־אביב לדחות את חלום הלאומית למועד מאוחר יותר, אם לא יחול שיפור ניכר במשחקם.

המחצית הראשונה היתה ממש מדהימה בחולשתה ואופיינה במשחק חסר־דיוק ותיכנון. הקהל, התקשה לספור עד שתיים, והכוונה היתה למסירות מדוייקות. אף אחת משתי הקבוצות לא הצליחה למסור יותר מכדור אחד לכתובת הנכונה. רק דב רמלר, בשורות בית"ר, ניסה לשנות מעט את התדמית הגרועה – אך בהמשך „התאים" עצמו לרמת המשחק של חבריו.

האירוע הראשון, שראוי לציון, נרשם בפנקסי בדקה ה־44, אך גם הוא הסתיים בלא־כלום. כדור שירה עמרן מבית"ר ת"א, החטיא אך במעט את שערו של הרוש.

אחרי 45 דקות שבהן הוצגה רמה־לא־רמה, סברנו שההפסקה תעניק כח מחודש לאלה שלא הידבו במאמץ. גם היציעים הולו להתמלא, שכן קהל נהר למשחק המרכזי באותו מגרש (בני־יהודה – מכבי נתניה). אך כל אלה – לא עשו רושם רב על שתי הקבוצות הארציות והן המשיכו במשחקן הנירפה.

רק ב־20 הדקות האחרונות השתחררה מעט רמת־השרון מקיפאון העמוק שבו היתה שרויה במרבית השלבים, והחלה להפעיל לחץ על שערו של אבי ליברמן. רק אז נזכרנו שמדובר במשחק כדורגל והמבצע זכה אף לתשואות ראשונות ביציעים. זה קרה בדקה ה־78. פלד קלט כדור במרכז השדה, התקדם מעט ושלח כדור אדיר שחולץ אך בקושי על ידי השוער התל־אביבי.

הדקות האחרונות הקפיצו אותנו במושבים, למראה ההחמצות הגדולות של שוקו גומדר מבית"ר וג'קי דהאן מרמת־השרון.

אבל זה לא הרבה בשביל משחק־צמרת בליגה הארצית. התוצאה הסופית – מוצדקת.

שפט דני ימפולר, לעיני 400 צופים בשכונת־התקוה.

[illegible]

4

[illegible]

מחדרה לעכו: נקודה במתנה

הפועל חדרה - הפועל עכו 0–0

מאת גבי שיטרית

במשחק מאכזב ביותר בחדרה נפרדו הפועל המקומית והפועל עכו בתיקו אפס.

האורחים מעכו פתחו את המשחק במערך הגנתי, על מנת לחזור הביתה עם נקודת ליגה, והם השיגו אמנם את מבוקשם.

אם אמרנו „השיגו", הרי שהדבר נעשה בעזרת המקומיים, שנתנו נקודת ליגה כמתנה לאורחים. שכן, חדרה לא הוכירה שום שמץ מיכולתה בשבועות האחרונים.

המקומיים גילו משחק חסר מוטיבציה ונטול ברק והדבר הבולט ביותר ברפיון הכללי היה התקפה החדרתית שכלל לא הורגשה במגרש. בפעם המי יודע הכמה שקבוצה זו אכן זקוקה לחלוץ מריח שערים.

פתיחת המשחק דווקא בישרה טובות. המקומיים פתחו במתקפות נמרצות, אך אלו לא הניבו מאומה. מנגד החמיץ החלוץ העכואי עופר רוזה שער בטוח בדקה התשיעית. ומכאן ועד המחצית התנהל המשחק על מי מנוחות במרכז השדה.

במחצית השנייה נמשכה התצוגה הדלה מצד שתי הקבוצות. עד לסיום נרשמה בעיטה אחת ויחידה של אלמוג המקומי אל בין חיבורי הקורות ושוער האורחים אברהמי הדף בינוק נפלא לקרן שלא נוצלה.

התיקו קילקל לחדרה מאזן של נצחונות בשבועות האחרונים. עכו חזרה הביתה שבעת רצון, עם נקודת חוץ חשובה.

שפט יצחק ברץ לעיני 500 צופים במגרש הפועל בחדרה.

[illegible]

5

[illegible]

עופר עפגין (מימין) ושוקו גומדר, במאבק על הכדור בשכונת־התקוה. צילום: אודי קובה

הטבלה הארצית

		משחקים	נצחונות	תיקו	הפסדים	שערים	נקודות
.1	מכבי עמידר	10	6	3	1	5–11	21
.2	בית"ר נתניה	10	5	5	0	6–14	20
.3	הפועל לוד	10	5	3	2	6–12	18
.4	בית"ר תל־אביב	10	5	2	3	10–17	17
.5	הפועל טבריה	10	5	2	3	8– 9	17
.6	בית"ר רמלה	10	4	4	2	6–10	16
.7	הכח רמת־גן	10	5	1	4	14–12	16
.8	הפועל חדרה	10	3	4	3	6– 8	13
.9	רמת־השרון	10	3	4	3	14–10	13
.10	„צפרירים" חולון	10	3	3	4	11– 8	12
.11	הפועל עכו	10	2	4	4	9– 9	10
.12	הפועל מרמורק	10	2	4	4	15–11	10
.13	הפועל ר"ג	10	2	3	5	12– 8	9
.14	הפועל יהוד	10	2	3	5	10– 7	9
.15	בית"ר חיפה	10	0	7	3	9– 6	7
.16	בית־שמש	10	0	4	6	18– 7	4

תגר על הפיסגה

מאת צבי בר־שירה

המשקל הסגולי של אלי תגר, ה„שף" של מכבי עמידר, (החלוץ בן ה־26 הוא מסעדן בחייו האזרחיים), עלה אתמול במשחק הנצחון של קבוצתו נגד מכבי עמידר: הצמד שהבקיע ואי הצלחת יתר קבוצות הצמרת, הציבו את הקבוצה הצנועה מעמידר, ה„מטופעת" בעשרות אוהדים, בפיסגת הטבלה הארצית, כשהיא זוכה לתעודת שליש מרשימה: אחרי תבוסה במחזור הראשון (0–3) לבית"ר ת"א, באה סידרה מרשימה של משחקים ללא הפסד.

במשחק משפחתי בנתניה, גמל ה„קינג" המקומי, שלמה אדרי (שער ששי העונה), על שער שהבקיע האורח מרמלה, אריה אריאל, (אריה אחר מרמלה – מזרחי, הורחק). למרות שירדה למקום השני שומרת נתניה על ייחודה כבלתי־מנוצחת.

רחובות, עיר המדע, לא נזקקה למחשב כדי לקבוע „שער על כל 30 צופים". במשחק שבו גברה מרמורק על הפועל רמת־גן 4–3, אחרי שהמארחים כבר הוליכו 4–0!

המחזור הבא

לוד – חדרה; הכח – טבריה; רמלה – בית"ר חיפה; רמת־השרון – בית"ר נתניה; הפועל ר"ג – בית"ר ת"א; בית־שמש – הפועל מרמורק; "צפרירים" חולון –עמידר; עכו – יהוד.

נבחרת השבוע

שוער

יצחק בלאיש (בית"ר רמלה)

הגנה

אייל דן (הפועל טבריה) · מולי לוי (בית"ר רמלה) · בזיז שפירא (הפועל חדרה) · אלון צדוק (הפועל מרמורק)

קישור

משה ממן (הפועל טבריה) · אלי פרנקו (הפועל יהוד) · זרח שעובי (הפועל מרמורק)

התקפה

רחמים שלום (מכבי עמידר) · אלי תגר (מכבי עמידר) · גרי שדעבי (הפועל מרמורק)

המגרש בעיירה האיר פניו ליהוד

הפועל יהוד - „צפרירים" חולון 1–0

מאת משה לב

קבוצת הפועל יהוד זכתה בנצחון ביתי ראשון גם במסגרת הליגה, לאחר שגברה על הפועל חולון בתוצאה 1–0.

זהו נצחונה השני של יהוד העונה. למרות הנצחון של יהוד, עדיין לא ראינו במשחק כדורגל ראוי לשמו. ביהוד שיחק בהופעת בכורה עוז פנחסי, שחזר אליה מעמידר. כן חזר לשחק לאחר היעדרות יורם כהן. בחולון – הופעת בכורה לאריה מאיר.

רמת המשחק היתה ירודה. המחצית הראשונה היתה דלה באירועים. האירועים הבולטים במחצית זו – עבירות רבות ושליפת ארבעה כרטיסים צהובים על ידי השופט שבתאי רוזה, שרמתו תאמה לרמת המשחק.

יכולת מטופרת של יהוד בפתיחת המחצית השנייה הביאה לשער נצחון שהובקע בדקה ה־55.

יורם כהן חלף על פני שחקן חולוני ומכרחוק של כ־20 מטר בעט כדור אדיר לפינה השמאלית – ולרשת. השער היה האירוע היפה של המשחק הדל. לאחר הבקעת השער נסוגו שחקני יהוד לשערם, על מנת לגונן על ה־1–0 ועל השלוש נקודות... כן הירבו להשעות את המשחק והבולט בשורותיהם בהחדקת הכדור היה שלום רוקבן. שחקני חולון היו חלשים ומלבד הזדמנות אחת מנגיחה של שקרוקה שחלפה מעל המשקוף, לא סיכנו את שער יהוד.

הפועל יהוד: פלוטמן 5, בן־רובי 4, הרצל שאול 5, ניזן 5, הברי 4, פרנקו 5, פנחסי 6, הדורי 4 (נבנ"י 4 ש. רוקבן 6), רוקאס 5, יורם כהן 6.

4

„צפרירים" חולון: ביטון 5, גיל זיתוני 4 (בן־ברוך – 4), כליאס 5, יעקובי 5, פרחן 5, אלי זיתוני 4 (שקרוקה – 5), יעקב זיתוני 5, בני דמתי 4, אריה מאיר 5, פנסו 4, עמרני 4.

מקום ראשון בליגה

רמת־עמידר – בית־שמש 3–0

מאת דוד שחם

במשחק הקצוות, בין מכבי רמת־עמידר, זו שבצמרת, להפועל בית־שמש הסוגרת את הטבלה, ניצלה עמידר את הולכת בית־שמש עם תום, כבשה שלושה שערים עוד לפני כניסת השבת, ועלתה למקום הראשון בטבלת הליגה.

רמת־עמידר פתחה את משחקה בתנופה, אך בהמשך נגררה לקצב המשחק האיטי, המסורבל וחסר התכלית של יריבתה מבית־שמש. התוצאה: למרות לחץ ושליטה ניכרת של עמידר במחצית הראשונה – הובקע רק שער אחד.

זה קרה בדקה ה־39. אלי תגר, חלוצה המצטיין של רמת־עמידר, ניצל טעות של בלם הפועל בית־שמש, חיים חדד, שמסר כדור לא מדוייק לשוערו ולא חש בקירבתו של תגר. האחרון עט על המציאה, הקדים את שוער בית־שמש זהבי ודחק את הכדור פנימה.

במחצית השניה המשיכו כדורגלני רמת־עמידר במיתקפתם, במטרה ברורה להגדיל את התוצאה. בלהט רצונם לעשות זאת – כמעט וספגו שער־משווה, כאשר עמוס מימון מצא עצמו בודד מול סימן־טוב, שוער עמידר. אך השוער הצליח להדוף את הכדור לרגליו של רפי אברמוב. למזלו – הוציא אברמוב מול שער חשוף...

בדקה ה־59 נראה היה שרמת־עמידר צועדת לקראת נצחון ביתי נוסף. רחמים שלום הגביע כדור עוצמתי משמאל, סמוך לנקודת הקרן, ישר לראשו של עמוס טייב, שלא נותר לו אלא לנגוח פנימה.

גלים גלים המשיכו שחקני עמידר בהתקפותיהם על שער בית־שמש, ובדקה ה־78 חתמו את התוצאה הסופית.

משה מורדכוביץ קלט כדור מימין והגביע לעבר חברו אלי תגר. זה דייק בבעיטה, כבש את שערו השני ואת השלישי במשחק.

לשוער עמידר, אשר סימן־טוב, לא היתה תעסוקה במרבית שלבי המשחק, את המעט שהוטל עליו – ביצע ללא דופי. בהגנה הטיבו לשחק הבלמים עמוס טייב ועופר מורחי והרחיקו את הכדור עוד בטרם הגיע לאיזור הסכנה.

מן הצד השני – הופיעה הפועל בית־שמש בלי שחקניה הוותיקים ראובן דיאכנט ואבי סקורי. וכיוון שכך גם לא היה לה הרבה מה "למכור". מי שחזה במשחקה – אינו מתפלא על מקומה הנחות בטבלת הליגה הארצית. פרט לעמוס מימון, שהיטיב לשחק – אין לציין איש בשורות בית־שמש.

שפט קלמן צימרמן, לעיני 200 צופים ברמת־עמידר.

רמת־עמידר: סימן־טוב 5; מליחי 5, ע. מורחי 6, טייב 6, לחוח 5 (מורדכוביץ 4), אהרוני 5 (עדוזיה), לוגסי 6, עיני 5; ר. שלום 6, תגר 7, תמם 5.

5

הפועל בית־שמש: זהבי 5; סמורסקי 4, ח. חדד 4, אלי יעקב 4, שמעוני 4, ש. אבוטבול 4 (קראה), בילו 4 (ע. אבוטבול 4), אברג'יל 4, עמי כהן 4, מימון 5, אברמוב 4.

יתרון הביתיות? אצל בית"ר נתניה זה חסרון

בית"ר נתניה – בית"ר רמלה 1–1

מאת אפרים אברהם

המוליכה ערב המחזור, בית"ר נתניה, לא הסכילה לנצל את יתרון הביתיות ואת העובדה שיריבתה, בית"ר רמלה, שיחקה עם עשרה שחקנים החל מהדקה ה־40, לאחר הרחקתו של אריה מזרחי. למרות עדיפותם הברורה בשדה, נאלצו הנתניתים להסתפק בתוצאת תיקו 1–1 ובנסיגה למקום השני בטבלה.

משהו חורק במשחקיה הביתיים של קבוצת בית"ר נתניה. אתמול סיימה הקבוצה בתוצאת תיקו רביעית מששת משחקיה הביתיים. בעוד שבמשחקי החוץ זכתה הקבוצה בשלושה נצחונות מארבעה משחקים. הסיבה לדעתי: בעובדה בכך שאין הקבוצה מסוגלת להתגבר על משחק סגור של יריבותיה. רוב ההתקפות מתבססות על הגבהות ממרחק רב של צמד המגינים ראובן סימוני ושמעון מהלוף. הגבהות אלו מעניקות להגנת היריב ולשוערה זמן רב על מנת להתארגן ולהרחיק את הכדור. אתמול היו אלה ברוך ידיד, מוטי לוי ויצחק בלאיש, שעבדו שעות נוספות על מנת להרחיק את כדורי ההגבהה מרחבת שערם.

שחקני רמלה, שהתיצבו למשחק במערך נסוג עם ארבעה קשרים, קיוו לגנוב שער על ידי שני חלוציהם המהירים, אריה מזרחי ואריה צפניה. אך היה זה דווקא הקשר המצטיין אריה אריאל שניצל בדקה ה־39 הרחקה גרועה של הגנת נתניה, ובבעיטה אדירה מ־20 מטר נעץ את הכדור מתחת למשקוף שערו של כחלון, והצעיד את הרמלאים ליתרון מפתיע, 1–0.

דקה לאחר מכן הורחק החלוץ הוותיק אריה מזרחי וזאת לאחר אירוע יוצא דופן. מזרחי חסם בידו כדור של שוער נתניה וספג כרטיס צהוב. בעת ביצוע הבעיטה החופשית הוא התווכח עם השופט יוסף שועי על מיקום הבעיטה החופשית, ולפתע ראה את הכרטיס האדום מונף לעברו.

היתרון המספרי בשדה הגביר את הלחץ הנתניתי, אך הספיק רק לשער שוויון בדקה ה־59. יוסי תשובה פרץ לתוך רחבת העונשין, הגביה כדור מדוייק לראשו של מלך שערי הקבוצה, שלמה אודי, שבנגיחה מדוייקת השווה את התוצאה.

2000 צופים חזו במשחק שנערך במגרש בית"ר נתניה בשיפוטו של יוסף שועי.

בית"ר נתניה: כחלון 5; סימוני 4, מאסי 5, סרוסי 5, כהן [illegible], הלפן 5, חיים לוי 5 ([illegible] יצחקי), זהר אודי 5; תשובה 6, שלמה אודי 6, גבאי 5 ([illegible] 4).

5

בית"ר רמלה: בלאיש 6; [illegible] 5, מוטי לוי 6, ידיד 6, [illegible] 5, [illegible] 4, א. אריאל [illegible], לוי 5, סבג 4, צפניה 4 ([illegible] 89), מזרחי – הורחק.

ההחטאות עלו ביוקר

הפועל טבריה – הפועל לוד 1–0

מאת דני זילברשטיין

דווקא בעיצומן של התקפות הפועל לוד על שער הפועל טבריה ובעת שליטה מוחלטת במגרש, ספגה הפועל לוד את הפסדה בטבריה.

היה זה אילן טייזה, מן המצטיינים במשחק, שעלה באגף שמאל את משה אוזלאי. האחרון הגביה לרחבה, ושוער לוד, בנדים, איגרף את הכדור לרחבת ה־16. משם בעט משה ממן את הכדור היישר אל הפינה השמאלית 1–0 לטבריה.

במחצית הראשונה שלטה לוד במשחק, אך שליטתה היתה עקרה. מלך השערים הזמני, בני סמארג'ה, נסגר ונשמר היטב על ידי אייל רן. גם שאר חלוצי לוד נשמרו אישית בצורה קפדנית תוך משחק הקרבה יעיל של ההגנה הטבריינית. כל זאת במחצית הראשונה.

במחצית השנייה התאזנו יחסי הכוחות וטבריה ששיחקה משחק טכני, נטלה את השליטה במרכז השדה.

לוד נחלשה, וגם חילוף של מאמנה שמוליק רוזנטל, אשר הטיל למערכה חלוץ נוסף – שרביט – (במקום בודוגו), לא הושיע אותה. חוליית החוד הלודאית שב שותקה כליל על ידי ההגנה הטבריינית.

בדקה ה־70, בעיצומן של התקפת טבריה, הדביק עמוס כהן כדור לקורת לוד. לוד כמעט השוותה בדקה ה־80, אך יציאתו הנבונה של בר־שמעון לרגליו של חביב, מנעה מטבריה אי נעימויות ושיוויון וכך נותרו שלוש הנקודות בעיר הכנרת.

6

גווילי צחק אחרון

בית"ר חיפה – הכח ר"ג 2–1

מאת אבי פנחס

בבית"ר חיפה אין חדש. הפעם הפסד ביתי להכח ר"ג בשיעור 1–2, הפסד אשר שילח את החיפאים אל מתחת לקו האדום.

בית"ר חיפה מחוזקת באבי קאופמן, שעבר אליה מהפועל חיפה, פתחה את המשחק בסערה וכבר בדקה השניה כבשה שער יתרון. אליאס פרג' הוציא הוצאת חוץ ארוכת־טווח ובן־עמי בעט למשקוף. על הכדור החוזר השתלט אלי לוונטל שהחזיר מקרוב פנימה. 1–0.

מעודדת משער היתרון שכבשה, שלטה חיפה במשחק בדקות אלו ותקפה גלים גלים את שערו של גורדמן האורח, אך לא הבקיעה.

המחצית השניה היתה שונה מקודמתה. הכח ר"ג השתפרה ללא הכר ונתנה את הטון במגרש. על כך תעיד העובדה שבמחצית זו כבשה שני שערים: בדקה ה־49 פרץ קובי מיכה משמאל והגביה לרחבה ומשה יחזאל אשר ניצב חופשי (איפה המגן?) נגח את הכדור פנימה 1–1.

הכח לא הירפתה מהלחץ ובדקה ה־73 כבשה את שער הנצחון. שוער חיפה בר־איבגי זינק לכדור שטוח בתוך הרחבה. הוא נראה קולט את הכדור אך לפתע שמט אותו ואילן גווילי עט על המציאה ודחק את הכדור מקרוב לרשת.

אין ספק, שער אומלל לשוער שגילה יכולת גבוהה במשחקיו הקודמים, ואת יכולתו אתמול יעדיף לשכוח מהר.

שפט מצריין חיים ליפקוביץ לעיני 500 צופים בקרית אליעזר.

5

תגובת רמת־גן איחרה את המועד

הפועל מרמורק – הפועל ר"ג 4–3

מאת עפר לוינגר

הפועל מרמורק מסרבת להביא לאוהדיה נחת. 80 דקות שלטו שחקני מרמורק בשדה שלטון ללא מצרים ותוך שהם עולים ליתרון מבטיח בן ארבעה שערים. אולם מסתבר שגם ארבעה שערים לא מהווים עדיין יתרון מספיק לאוהדים ממרמורק.

שלוש טעויות אומללות בהגנה המקומית החזירו את רמת־גן לתמונת המשחק ורק שריקתו האחרונה של אריה אורגד המצויין מנעה משחקני ר"ג הצעירים שיוויון.

בדקה ה־16 עלתה מרמורק ליתרון ראשון: שכטר בעט עוצמתי ונרי שרעבי נגח היטב בין ידיו של ג'ילדרי האורח. 1–0 למרמורק.

במחצית השניה הגבירה מרמורק את הלחץ ובתוך 12 דקות כבשה שלושה שערים: בדקה ה־50 בעט שרעבי כדור מצויין מ־18 מטר לפינת שער האורחים 2–0. בדקה ה־55 קבע נרי שרעבי מקרוב 3–0 וצמד שערים אישי.

בדקה ה־62 4–0 למרמורק לאחר שאילן ברדרור המחליף בעט היטב מ־14 מטר ממסירה של שרעבי.

עומר אוסובסקי מר"ג ניצל מישגה חמור של בלם המקומיים רוזהן רוזנטל (ד' 73) וקבע 4–1. כשדומה היה שזו התוצאה הסופית, הבקיעו רבי ובלושטיין לר"ג בדקות ה־86 ו־87 – 4 – 3 ונצחון דחוק למרמורק.

שפט היטב אריה אורגד לעיני 200 צופים ברחובות.

6

בארץ

ורסנו: 3 שיאי משקולות

שלושה שיאי משקולות הושגו אתמול בפתיחת הליגה הלאומית. מוטי ורסנו (מכבי ת"א) שיפר שלושה שיאיו במשקל עד 48 ק"ג: בתנפה 55 ק"ג (שיפור של 5 ק"ג), בדחיקה 67.5 ק"ג (שיפור של 5 ק"ג) ובקרב־2 – 122.5 ק"ג (שיפור של 10 ק"ג). ההפתעה היתה הפועל ת"א שסיימה ראשונה עם 1639 נקודות לפני האלופה, מכבי ת"א 1517 והעולה החדשה קרית־חיים 1440.

★ אופניים: שי שמעוני (גלגלי העץ ת"א) ניצח במירוץ סיבובים בכיכר המדינה – 8 ק"מ – ב־12.42 ד' לפני איתן לוי (ת"א) 12.44 וחיקי דרין (גבעתיים) 12.46.

★ ראגבי: אס"א ת"א – טכניון 9–6; אס"א ים – כפר הנשיא 12–13; רעננה – גליל עליון/קרית שמונה 24–6. הנשיא חיים הרצוג אירח בסוף השבוע בירושלים את הנשיא העולמי של איגוד הראגבי, הצרפתי מרסל מארטינייה ויו"ר האיגוד הצרפתי, פארס.

★ קליעה (אליפות הפועל): דרגה א' ניצחה בחצי הגמר ברובה אוויר – 1071 נקודות לפני עמק הירדן 1107. בתחרות האישית ניצח יעקב ריטוב (חיפה) 367, לפני דליה לביא (דרגה א') 360. פ"ת ניצחה בחצי הגמר השני עם 1065 נקודות לפני בית הלוחם 1035. גילה זאורה (פ"ת) ניצחה בתחרות האישית 367.

★ פנים: נבחרת הנוער לאליפות העולם (עד 18) תכלול את גלעד בלום, עמית נאור, רביב ויידנפלד וחיים ציון. המאמן: רודון מוולב.

★ ג'ודו (אליפות הנוער): הפועל סאנאפו ראשל"צ זכתה ב־3 "זהב" לפני ב"ש 2. האלופים– 47 ק"ג: צבי גרינברג (ב"ש); 51: אורי זאבי (פ"ת); 55: אורן סמארג'ה (ב"ש); 60: שחר פריליגג (סאנאפו); 65: רוני הדר (סאנאפו); 71: אמיר רוטשילד (סאנאפו); 78: ארז ג'ורסי (בת־ים).

★ כדוריד: דני צ'יליבון (מכבי פ"ת) הורחק בידי ועדת המשמעת של האיגוד מ־4 משחקים. אחר שבמשחק ליגה עם הפועל ר"ג לפני שבועיים, זרק כדור בפניו של שחקן ר"ג ולאחר שהונף לעברו "אדום", איים על חיי השופט אבנר זינגר.

★ בני גנן (הפועל רחובות) שניפצע בעינו בדקה ה־4 במשחק בו נוצחה קבוצתו בידי הפועל פ"ת, סובל מקרע בקרנית עין ימין. לא ברור מתי ישוב לשחק.

★ במשחק אימון: סגל הכדוריד – הפועל פ"ת 24–13 (10–7). לסגל הרבה: קושניר 5, בבען וזיין 3 כ"א.

נוער

חזי שירזי (משמאל) כדורגלן נוער של בני־יהודה, לא מנע הפסד קבוצתו למכבי נתניה 0–1. צילום: עודד מילשטיין

האלופה במקום החמישי

מאת דוד לביא ואמיר אייזנברג

הפועל פ"ת ומכבי נתניה, המוליכות את טבלת הליגה העילית לנוער, ממשיכות לנצח ולצבור נקודות. אתמול אירחה הפועל פתח־תקוה את הפועל כפר־סבא וגברה עליה בתוצאה 3–0. למלאבסים הבקיעו אלון בלוקו, רן קלמנוביץ' והמגן עופר סלומה.

בני־יהודה שיחקה במיגרשה אשר ב"שכונה" נגד סגנית המדליגה, מכבי נתניה, אשר גברה עליה בשיעור 0–1 משערו של בני עטיה.

בית"ר ירושלים הצליחה להשיג אתמול נקודת ליגה ראשונה דווקא במשחק חוץ בחדרה. במשחק, אשר הסתיים בתוצאת התיקו 1–1, הבקיע שלומי שמחון הירושלמי מבעיטת 11 מ'. שחקן הדרה, עופר אלפסי הצליח להשוות לקראת הסיום ומנע את הפסד קבוצתו. למרות שהצליחה להשיג נקודה עדיין מדורגת בית"ר ירושלים במקום האחרון.

קבוצת הצמרת מכבי תל־אביב, נכנעה בביתה בפני חלוצי הפועל חיפה. לאחר שהובילו 2–0 מרגלי צבי גורדון וליאור בך־ישי, נחלשו התל־אביבים והחיפנים ניצלו זאת עד תום. את השערים לחיפה כבשו רן סער, גיל אלקין ודוד תורג'מן.

התל־אביבית השניה, הפועל ת"א, הצליחה לשחזר את הישג קבוצת הבוגרים. גם היא נצחה את מכבי יפו ושחקניה הבקיעו שלושה שערים. אהמד מוסה, גלעד ברזל ותמיר ליבהרט הכניעו את השוער היפואי ואילו מנגד השיב חלוץ יפו אלי צבן בצמד שערים.

מאמן הפועל בית־שאן, אשר לדעת קבוצתו נפסק כמכור עונש של ארבעה הפסדים טכניים, הודיע אמש כי הוא אינו מתכוון לערער על פסיקת ועדת המשמעת. הקבוצה שאמורה היתה לשחק נגד בית־שאן, מכבי פ"ת, זכתה בשתי נקודות על נצחונה הטכני. לבית־שאן נשארו עוד שני משחקים בהם היא עתידה להפסיד טכנית.

האלופה מכבי חיפה זכתה בשתי נקודות והיא מדורגת כעת במקום החמישי. היא נצחה אתמול במיגרשה את הפועל ראשון־לציון. לחיפנים, אשר סיימו את משחקם בתוצאה 3–2, הבקיעו איתי מרדכי, שעב בודק ודני מלכין.

הפועל באר־שבע תופסת כעת את המקום השלישי, זאת לאחר שגברה בביתה על הפועל רמת־גן. השערים לבאר־שבע: מאיר אלמליח וניסים בוטביקה.

הטבלה

הליגה לנוער (לאחר 6 מחזורים)

.1	הפועל פ"ת	4–21	11
.2	מכבי נתניה	4–11	11
.3	באר שבע	4–12	9
.4	מכבי ת"א	11–13	7
.5	מכבי חיפה	7– 8	7
.6	הפועל חיפה	10–10	7
.7	בני יהודה	7–12	6
.8	מכבי פ"ת	6– 8	6
.9	מכבי יפו	12–11	6
.10	הפועל ת"א	17–12	6
.11	הפועל חדרה	12– 9	5
.12	ראשון לציון	8– 4	4
–	הפועל ר"ג	8– 4	4
.14	בית שאן	10– 5	3
.15	כפר סבא	9– 4	3
.16	בית"ר י־ם	17– 3	1

هكذا من الاصل

650 אלף ד' עוקלו מהפועל ת"א

"שמח" בהפועל ת"א בגין חו־בות רבים ומצטברים לשלטו־נות מס־הכנסה:

• מס־הכנסה "התלבש" על האג־ודה ועיקל לה סכום של מיליארד ומאה שבעים אלף שקל! (כ־650 אלף דולר).

• בסוף השבוע שעבר נעצרו לחקירה במס־הכנסה מזכיר האגו־דה והגזבר שלה והתבקשו להסביר את פשר החובות.

• העיקול היה הקש ששבר את "גב הגמל" וגרם להתפטרותו של עמוס רודין, יו"ר הוועדה לניהול ענייני הפועל ת"א, שלא קיבל סי־וע כספי ממזכיר מועצת פועלי ת"א טדי קאופמן.

השתלשלות העניינים בהפועל ת"א הוחלה כבר ב־17 בחודש זה. אז שיגר רודין מכתב התראה לק־אופמן והציב ארבעה תנאים להמ־שך עבודתו:

1. קבלת מיקדמה של 100 אלף דולר לכיסוי מס־הכנסה, מיסי חו־בות שוטפים, כיסוי חלקי של חו־בות עבר וכן להוצאות שוטפות.

2. קבלת תיק מת"ס (חברה מטעם מועצת הפועלים שבבעלו־תה איצטדיון "בלומפילד").

3. חידוש מוסדות הפועל ת"א והמרת בעלי התפקידים הקיימים היום באנשי מקצוע בתחומי ניהול ספורט, כספים ומינהל.

4. מינוי מזכיר הפועל ת"א, שי־היה אדם הנאמן על רודין.

רודין ביקש מקאופמן תשובה תוך שבוע ימים וקבע לו את ה־1 בדצמבר (היום), כמועד אחרון להסכמתו לנהל את ענייני הפועל ת"א. "מאז קאופמן החריש ולא טרח אפילו לאשר את קבלת המכ־תב" – טוען רודין.

חלפו שלושה ימים וב־20 בחו־דש זה קיבל לידיו רודין את צו העיקול ממס־הכנסה. רודין סיפר כי הגיע להסדר עם מס־הכנסה לפיו תשלם האגודה 100 מיליון שקל בגין החוב השוטף, ואז יוקפ־או בשלב זה חובות העבר, עד שי־גיעו להסדרים כללים עם כל הא־גודות.

בינתיים, ביום חמישי שעבר, נעצרו לחקירה אצל שלטונות המס, מזכיר האגודה צחי אשכנזי והגזבר יצחק ציגל. תנגבתהמהם עדות על החובות. בהתערבותו של רודין שוחררו השניים, תוך הצהרת כוונות להגיע להסדר כספי מידי.

באותו יום (חמישי) זומנה ישי־בת הוועדה לניהול ענייני הפועל ת"א, אצל המזכיר טדי קאופמן, שהשיב על התנאים שהציג רודין במכתבו הראשון: 1. אין כסף. 2. מת"ס לא יכולה להיות מנוהלת ע"י מחזיק תיק "הפועל" בגלל ני־גוד אינטרסים. 3. מקובל עלי המ־רת בעלי התפקידים. 4. מינוי מז־כיר הפועל ת"א נתון בידי מחזיק התיק.

בעקבות התשובות השליליות שקיבל רודין לגבי הכסף ומת"ס, הוא חתם מיד על מכתב התפטרות שבו נאמר:"אין אני יכול להרשות לעצמי להתבזות פומבית בהסתב־כות עם החוק, בשל המחדלים. וכ־של הועד יכולת מועצת הפועלים למלא את חלקה במימון פעולות האגודה".

מזכ"ל "הפועל" יצחק אופק, שיגר לרודין מברק ובו ביקש ממ־נו לחזור בו, תוך הבטחה שנעשים מאמצים לעזור בחילוץ הפועל ת"א ממצוקתה.

מזכיר מועצת הפועלים טדי קאופמן אמר אמש כי מחר תהיה־שיבת מזכירות המועצה, שבה ידו־נו בבעיות של הפועל ת"א והתפט־רותו של רודין.

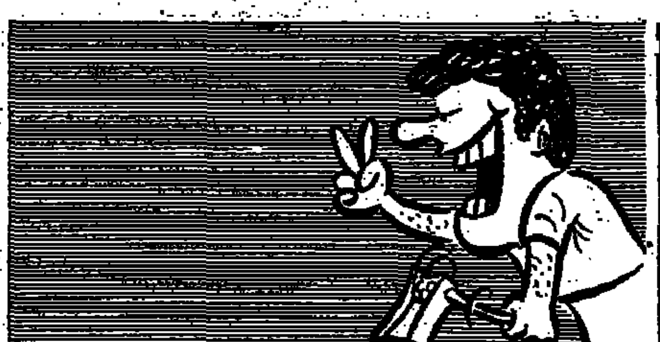

תשואות ושריקות

צביקה: מה יהיה...

מה קורה כאן? צביקה רוזן, מה קורה? צילום: אורי קובה

שירזי × 3 תקריות

שלמה ("מומו") שירזי עמד אתמול במרכז הדרבי הירושלמי. במהלך המשחק הפגין יכולת מצויינת אבל לפני המשחק, במהלכו ובסיומו היה מעורב הכדורגלן במספר תקריות.

כאשר הגיעה בית"ר לימק"א נוצר עימות בין שירזי לבין אחד מסדרני הפועל ירושלים. במהלך העימות הושמעה לעבר שירזי המילה "מניאק" והוא הגיב בו במקום כאשר ניסה להשליך שולחן על הסדרן.

בסיום ראיין שירזי לטלוויזיה. אחד משוטרי משמר הגבול הטיח בשירזי "למה אתה מלכלך את הפועל". מריבה מילולית עברה התקרית לסידרת בעיטות. שוטר משמר הגבול בעט בשירזי, שהחזיר בעיטה. רק בחדר ההלבשה נערכה הסולחה ביניהם.

זה עדיין לא הסוף. כשיצא שירזי מבנין ימק"א הורם על כפיים ולאחר מכן הבחין כי מכיסו "נשדד" 490 דולר. "אם אוהד בית"ר מצא אותם אני מבקש שיחזיר לי, אבל אם אוהד הפועל מצא אותם שיהיה לו לבריאות".

סימיקו: שילכו לביה"ס

דממה אפפה את כדורגלני הפועל ירושלים בתום משחק הדרבי. ביציאתם מימק"א נחבט מישל דיין בראשו מידי אוהד ורק במקרה הסתיימה התקרית מבלי שיהיה לה המשך.

האוהדים לעגו ליריביהם. הראשון היה נסים (סימיקו) שלם שאמר:"הם צריכים לעבור כמה בתי־ספר, כדי לנצח אותנו". פגשנו את מנהל הקבוצה אברהם לוי שאמר: "הפרש היה צריך להיות בין ארבעה לחמישה שערים, אבל אני מסתפק גם ב־2–0". בחור צנוע.

כדורגלני הפועל ירושלים ביקרו בצורה חריפה את מאמנם ניני ברגיג, על הוראותיו הטקטיות.

אחד השחקנים שהעדיף ששמו לא יוזכר אמר: "כשברגיג הסביר לנו את הוראותיו הטקטיות לפני המשחק היינו המומים. לא במקרה הפנו לעברו ריפעת טורק ומאיר נחמיאס שאלות הבהרה".

ברגיג השיב:"בית"ר ירושלים היתה טובה יותר. שירזי הכניס תנופה עצומה. הוראותי הטקטיות היו במקומן, אבל תמיד יש את מי להאשים".

הגי אפרת יו"ר האגודה הבהיר בנושא:"שחקנים לא יכולים לבקר מאמן, ואין להם שום זכות לכך. אני לא מתרשם מהדיבורים".

מכל מקום הנחמה היחידה להפועל ירושלים נעוצה בקופה שעשו בסך 45 אלף דולר.

(דב בריאל)

אורי סויסה חב את הצלחתו ל...תא־שמע

לשוערה הבין–לאומי של בית"ר ירושלים, יוסי מורזי, היה משחק ה"דרבי" אתמול הראשון שהוא החמיץ ב–11 השנים האחרונות. פועל יוצא מכך – למחליפו הכמעט נצחי, אורי סויסה, היתה זו הופעת בכורה בעימות העירוני רב היוקרה. מספסל המחליפים ראה יוסי (32), הסובל ממתיחה מאז משחק התיקו בחיפה לפני שבועיים את חברו הצעיר ממנו (26) מציג יכולת נאה, מציל שני שערים ודאיים, והופך לאחד מגיבורי המשחק.

אולם בחדר ההלבשה רווי האושר של בית"ר היתה לסויסה "תגלית" מעניינת. "את העובדה שאני משחק ביום כדורגל, ואת יכולתי הטובה היום, אני חייב דוקא ל. . . מגן הפועל, יוסי תא־שמע. כשהייתי פצוע בקיץ שעבר ברגלי, ועברתי ניתוח, יוסי היה היחיד שסעד אותי ליד מיטתי. הוא הסיע אותי לטיפולים פיזיוטרפיים, רץ אתי שעות בלילות ועודד אותי. כואב לי שהיום הוא נוצח על ידי, אבל זה חלק מהמשחק, ואני תמיד אהיה אוהד בית"ר לפני הכל" – אמר אורי, שפרט לעונה אחת בהפועל בית–שמש (הצעיד אותה לעלייה לליגה הלאומית לפני שש עונות) לא עזב את קבוצת המנורה מאז ילדותו.

אורי הודה כי ביומיים האחרונים, כאשר הובהר שיוסי לא החלים, הוא היה במתח שיא. "כשהשגנו יתרון, ידעתי שזהו המבחן הגדול שלי, ושאני חייב להגן על התוצאה. אני מאושר מכך שמספר הצלות שלי עזרו להשאיר את הנקודות אצלנו".

ומה אומר מורזי? "זה מתסכל לא לשחק בדרבי. אבל ידעתי שאין לי ברירה. ואכלתי את עצמי על הספסל. אורי עשה את עבודתו על הצד הטוב ביותר, ו"לקח" שני גולים בטוחים. עכשיו זכינו ביוקרה של כל העיר".

דבש שיכנע את ב"ש

שיחה בת כמה דקות של צורי דבש, שהתפטר ביום רביעי שעבר מהנהלת הפועל באר־שבע, עובדה שבגללה לא התאמנו שחקני הקבוצה ביום חמישי, תוך דרישה שמועצת הפועלים תדאג להחזיר את דבש, אחרת לא יופיעו למשחק – שכנעה את השחקנים לעלות בשבת לשחק. דבש הוזעק לחדר ההלבשה. ביקש מהשחקנים לייצג את האגודה בכבוד תחת כל הנהלה שתהיה, תוך הדגשה שרק יכולתם של השחקנים על המגרש משמשת "כרטיס ביקור" לגביהם. בתום שיחה נרגשת, עזב היושב ראש לשעבר ולא חזה במשחק.

לאחר המשחק הגישו כל חברי ההנהלה את התפטרותם. המאמן נחום סטלמך הודיע כי ימשיך לאמן את הקבוצה. לעומת זאת, היפנה עוזרו, אלון ברדור את הכתבים לסטלמך בתשובה לשאלה אם הוא ימשיך לשמש כעוזר מאמן. עם זאת נראה שברדור ימשיך בכל זאת.

שוער הפועל באר־שבע, מריו וובוביצקי, אמר לאחר המשחק כי הכדורגלנים ימשיכו לדרוש להחזיר את דבש לתפקידו. מדבריו, כי "לא נשתמש באקדחים", עולה שיסכימו לפעול תחת הנהלה חדשה.

ובינתיים משמש חבר ההנהלה (ומי שמכהן כראש האיגודים המקצועיים במועצת פועלי באר־שבע) יצחק כהן צדק, יושב ראש זמני של ההנהלה. לדבריו, "ייעשה נסיון להחזיר את דבש לתפקידו. אך גם אם לא יצליחו בכך, תמשיך ההנהלה הבאה במדיניות שהתווה דבש. כיו"ר אפשרי הוזכר גם שמו של דוד פסל, מנהל סוכנות "סובארו" בבאר־שבע. כהן צדק אמר אמש כי מזכיר מועצת הפועלים המקומית, בנ"ץ כרמל אינו מפר את הגיבוי שנתן לדבש בנושא המאמצים לתשלום חובות העבר, אך אין כל אפשרות להשיג בשלב זה מימון לתשלום החובות. (אריה רפפורט)

גבאי ניהל מו"מ עם רמלה ו..שיחק נגדה

האם לא התאמץ אתמול חלוץ הרכש משה גבאי מבית"ר נתניה במשחק נגד בית"ר רמלה? שאלה זו העלו אתמול בנתניה. במהלך המשחק בין שתי הקבוצות (1–1), לאחר שהתברר להם כי גבאי ניהל לפני המשחק מגעים עם "בית"ר רמלה ואף ביקר באחד האימונים שלה.

מאמן בית"ר נתניה יהושע ("שייע") פייגנבוים החליט לנקוט "ביד קשה" כלפי גבאי ואמש קבע שגבאי יוצב ברשימת ההעברות. זאת בגלל שהכדורגלן לא השלים עם החלטתו להוציא אותו במהלך המשחק אתמול והתחצף כלפיו. וגם בגלל המגעים שניהל עם רמלה.

אבי כהן על ההחלטה בנושא השכר לכדורגלנים:

„פסק הדין פנטסטי"

פסקהדין, שהוציא בשבוע שעבר בית"ש המחוזי בחיפה ובו נאמר על סעיף חוזי השחקנים בתקנון ההתאחדות, כי הוא "מגביל את חופש העיסוק", העסיק בימים האחרונים את היועץ המשפטי של ההתאחדות, עו"ד צבי יפה. בעקבות פסקהדין, הורשה שחקן כדורגל מליגה ג' לשחק בכל קבוצה שיחפוץ בה, תוך התעלמות מסיכומים קודמים.

"יש כאן, להערכתי, טעות רצינית ביותר". אומר עו"ד יפה "פסקהדין על תקנון ההתאחדות הוצא, בלי שההתאחדות תהיה צד בעניין ובלי שתהיה לה אפשרות לערער או להשמיע את דברה". לדברי עו"ד יפה, פסקהדין מעורפל ומשולבת בו "קביעות לא נכונות להלוטין לגבי ההתאחדות". יועצה המשפטי של ההתאחדות מתכוון לפעול בימים הקרובים לביטול ההחלטה.

אבי כהן, יו"ר ארגון הכדורגלנים בארץ, טרם קרא את דברי השופט בפסק הדין, אבל הוא אומר: "אפנה אל היועץ המשפטי שלנו.הוא יבחן את פסקהדין ואם יחליט שניתן לעשות בו שימוש, זה יכול להיות פנטסטי".

(עמי כברי)

בלו פרש מאימון רעננה

לאחר שבעה מחזורים החליט מאמן הפועל רעננה, מיקו בלו, לפרוש מאימון הקבוצה. שחקני הקבוצה טענו שבלו הפסיק לאמן מאחר שהובטח לו מתחילת העונה שהקבוצה תחוזק בשלושה שחקני רכש ומאחר שהבטחה זו לא קוימה ומצבה של רעננה הידרדר, החליט מיקו בלו לא להמשיך באימון הקבוצה. את שרביט האימון נטל גבי בןהרוש, לשעבר מאמן הפועל אור־עקיבא.

במקום פרחים

לגיורא שפיגל, מנהל נבחרת הנוער ומנהל הפועל פ"ת, להכנסת בנו, ירון, בעול מצוות; לאורי רוזנ־ביק, כוכב העבר של בית"ר ירוש־לים, בן 40; למאמן הכח ר"ג, אשר מסינג, בן 38; למאמן הפועל בית־שמש, ויקטור לוי, בן 37, למנהל מכבי חיפה, יעקב מעין, בן 41; למנהל הפועל ירושלים, שמעון לחמני, בן 33; למאמן העבר של הפועל חולון, אביצור בסיקה, בן 50; לשופט יעקב בן־חמו, בן 33; לאורי מלימן, מכבי יפו, בן 33; לעו־מי אלחרר, הפועל חדרה, בן 30; לשלומי מלכה, הפועל ירושלים, בן 26; למשה סלקטר, מכבי חיפה, בן 24; לאלי וייצמן, הפועל ב"ש, ולדו־סי שרשנה, שמשון ת"א, בני 23; לעזרא אליהו, מכבי עמידר, בן 22; לחיים גולדברג, מכבי ת"א, ולדוד ועקנין, מכבי יבנה, ולמשה עלו, בני־יהודה, בני 21; לרמי שילה, הפו־על בית־שמש, ולגדי אוחיון, הפועל עכו, בני 20.

על עצי ימק"א

על העצים בימק"א. העיקר שמנצחים... צילום: עדי אבישי

היו"ר ובנו: ביקור בגשם

היו"ר ובנו מתחת למטריה. יו"ר הנהלת ההתאחדות לכדורגל, שאול סוויד, לא סמך על חסדי שמים בימק"א והצטייד במטריה. צילום: עדי אבישי

תשואות ושריקות

זלצר שמע „אין כסף" והתפטר

אופנה חדשה אצל המאמנים: התפטרות לאחר נצחון. בשבוע שעבר היה זה צבי רוזן, ואתמול היה זה זאב זלצר שהתפטר מתפקידו כמאמן מכבי יבנה (אחרי הנצחון על מכבי פ"ת). אך הפעם היה זה על רקע חובות כספיים לו ולכל שחקני הקבוצה.

מכבי יבנה חייבת שכר של חודשיים הכולל 10 מיליון שקל למאמן ועוד 45 מיליון שקל לשחקנים. זה שלושה שבועות שזלצר מבקש להיפגש עם ההנהלה, אך לדבריו "אין עם מי לדבר".

אתמול, מיד לאחר הנצחון על מכבי פ"ת (1–0), כינס זלצר את ראשי הקבוצה – ישראל בן־ריקר, שלמה סויסה וחיים היגרי – כדי לדון בנושא החובות. בן־ריקר אמר לזלצר במפורש:"אנחנו לא מסוגלים לעמוד בהתחייבויות לך ולשחקנים. התחייבתי כלפיך אישית אבל אין לי כסף להביא ליבנה".

זלצר ההמום שאל:"איך אתה מבקש ממני ללכת ולדבר עם השחקנים?", וקיבל מבן־ריקר את התשובה: מי שלא רוצה שלא יבוא. נציב שחקנים ברשימת ההעברות. אם נצטרך נשחק עם הנוער ונרד ליגה". כששמע זלצר את הדברים האלה הוא השיב בתקיפות:"אם כך, יש לכם מאמן נוער, אני לא מתכוון לאמן נוער. ביום שני אני לא בא לאימון, תחפשו לכם מאמן אחר".

בן־ריקר "קלט" מיד את המסר הברור ושאל את זלצר:"אתה משחרר אותי מכל ההתחייבויות כלפיך". זלצר השיב בטון החלטי:"כן, רק תשלם לי את החוב שמגיע לי".

זלצר אמר אמש:"עכשיו אני כבר לא מאמן של מכבי יבנה. יש רק דרך אחת שאחזור: תשלום מיידי של כל החובות ומסמך חתום שלהבא יעמדו בכל ההתחייבויות לי ולשחקנים. ביבנה לא יכלו אמש להמציא לזלצר את מבוקשו.

השלושה שישבו אתמול עם זלצר ניסו אמש בטלפון לבקש שיחזור בו. אך זלצר נשאר איתן בדעתו. "גם המפקד הטוב ביותר לא יכול ללכת למלחמה בלי חיילים" – אמר אמש זלצר.

כבר לפני שלושה שבועות נראו ניצני המשבר הכספי באחת מאסיפות השחקנים עם ההנהלה. בן־ריקר הודיע לשחקנים שאין כסף ואף אמר:"אני צריך לדאוג למשפחה שלי ולירושה לבן שלי". השחקן דוד כאורח ענה לו באותה מטבע של לשון:"אני צריך לדאוג לאוכל לבן שלי..."

על מכבי יבנה רובצים עיקולים של מס־הכנסה (150 מיליון שקל) וביטוח לאומי (9.5 מיליון שקל). היום תתכנס ההנהלה ותחליט כיצד לפעול בעקבות המצב. אחת האפשרויות שיועלו היא התפטרות קולקטיבית של כל ההנהלה.

זאהי ואשתו

זאהי מפצח גרעינים ביציע. בשבוע הבא תישאר שם רק אשתו, עליה.
צילום: שלמה מוסקוביץ'

ההתאחדות יכולה לבטל הסכם ר"ג עם מכבי ת"א

בידי ההתאחדות לכדורגל נמצא קלף חשוב מאוד, שאם "תשלוף" אותו, היא עשויה להביא לסיומה של הופעת מכבי ת"א באצטדיון ר"ג, ובכך לחסל את ה"פרשה" שעולה מדי פעם לכותרות בגלל התנגדות החוגים הדתיים להפעלת האצטדיון בשבתות.

הקלף של ההתאחדות מצוי בסעיף 19 של החוזה שחתמה עם מכבי ת"א על זכות השימוש באיצטדיון ר"ג. סעיף זה מחולק לשני סעיפים קטנים וכך נאמר:

א. כל תשלום אותו חייבת הקבוצה לשלם להתאחדות עפ"י הסכם זה ואשר לא ישולם במועד, יהיה צמוד לשער הדולר.

ב. פיגור של יותר מ־30 יום בתשלום כלשהו או פיגור ב־2 תשלומים רצופים, יזכה את ההתאחדות לבטל תוקף הסכם זה.

לפי ההסכם תשלם מכבי ת"א להתאחדות 1,000 דולר עבור משחק, ובמקרה של "הצגה כפולה" 1,500 דולר. סעיף 5 בחוזה אומר שמכבי ת"א צריכה לשלם עבור השימוש באיצטדיון ועבור הוצאות עלות החשמל, תוך 24 שעות מיום המשחק (בחוזה יש תיקון בעט – תוך 48 שעות).

עד היום שיחקה מכבי ת"א באיצטדיון ר"ג כבר ארבע פעמים, ומבדיקה שערכנו התברר שהיא שילמה רק עבור המחזור הראשון ("הצגה כפולה" עם בית"ר ירושלים) 1,500 דולר. גורמים בהתאחדות לכדורגל, מבקשים לנצל עובדה זו כדי לבטל את החוזה עם מכבי ת"א. הם ביקשו מראשי ההתאחדות להוציא מיד למכבי ת"א מכתב על ביטול ההסכם, אך מתברר שהיו"ר סוידי אינו ממהר לעשות זאת משום שלדבריו עדיין לא למד את פרטי החוזה.

מרכוס ל„בונדסליגה"

משה מרכוס, שוער מכבי פ"ת, ייצא בתקופה הקרובה למבחנים באחת מקבוצות הליגה הראשונה במערב־גרמניה.

זה כבר תקופה ארוכה שמו מספר אנשים את עינם על יכולתו של השוער המצטיין. לדעתם, סיגנון משחקו של מרכוס ונתוניו הגופניים מתאימים לחלוטין ל„בונדסליגה". רוני לוריה המבקר בארץ יהיה ככל הנראה אחד המתווכים בעיסקה.

פרט ללוריה, התעניין במרכוס עסקן ספורט אחר ממערב־גרמניה, שקיבל חוות־דעת חיובית על יכולתו הגבוהה של מרכוס במדי פ"ת, והוא יגיע בקרוב ארצה כדי לעמוד על כך מקרוב.

מרכוס עצמו נשמע אמש מופתע מהאפשרות שייצא למערב־גרמניה ולא ידע למסור פרטים נוספים: „האמת, שעדיין לא דיברו איתי על שום דבר, אבל האפשרות הזאת מוצאת חן בעיני".

(אלי קמיר)

האלופים עשו חשבונות

האשמות כבדות הוטחו אתמול בסיום המשחק בין מכבי חיפה למכבי שעריים (0–0) בחדר ההלבשה החיפני בין השחקנים לבין עצמם. גם המאמן שרף הטיח ביקורת חריפה בבחורים.

לחבורה הבוגרת (ממן, מרילי) פנה שרף במילים אלה: "עשיתם את כל הרוזנטלים והקלינגרים למיני הם שחקנים גדולים. יש לי פה חבורה לא רצינית שהכדורגל הוא ממנה והלאה". בהמשך פנה שרף לצעירים ישירות: "אתם יודעים לבקש עשרות אלפי דולרים. חבל שאני לא יושב אתכם על השכר. כל ילד חושב שהוא פרופסור לכדורגל. אתם עוד צריכים ללמוד הרבה".

גם השחקנים החליפו האשמות ביניהם: "ליאור רוזנטל היה החלוץ הטוב ביותר של שעריים, רפי אוסמו חושב שהוא משחק בג'ונגל", "ההגנה שלנו שווה בשבועות האחרונים לת"...– נשמע אחד מכוכבי הקבוצה. וחברו הוסיף לעבר אבי רן:"אתה חושב את עצמך מינימום ברוס גרובלר. בשבועות האחרונים אתה לא שווה כלום". האשמות כבדות הופנו גם כלפי רוני רוזנטל: "מה, אתה חושב לשחק בגרמניה? אני במקום המאמן הייתי מוכר אותך. הרמת את האף ואנחנו אוכלים אותה בגללך".

לעיתונאים אמר שרף: "שיחקנו גרוע. רוני רוזנטל לא משחק כל העונה. השחקנים הצעירים לא שווים כלום וכבר בקרוב הם ירגישו מה אני חושב עליהם". שרף הוסיף: "אני מקווה שחזרתם של אהרוני (מחלים מפציעה) וארמלי (מסיים עונש הרחקה) תשנה את צורת המשחק שהיתה מול שעריים עלובה".

משבר חמור ביפו

המשבר בקבוצת מכבי יפו הגיע בסוף השבוע לשיא שאין זוכרים דוגמתו בתולדות האגודה. זהו משבר ניהולי, שהביא בעקיפין גם להידרדרות בתחום המקצועי. כדורגלני הקבוצה ממורמרים ביותר, אך הם אינם מוצאים כתובת שאליה יפנו את אשר על לבם.

„אנו מנוהלים בצורה הגרועה ביותר בעולם" – אמר אמש חלוץ הרכש מנשה מזרחי. „מחרתיים אצטרך לעזוב את דירתי השכורה בבת־ים, עם אשתי ושני ילדי, כי ראשי האגודה לא שילמו לבעלת הבית שלי שכר דירה כפי שהתחייבו. זה שמחייבים לי משכורת – מילא, אבל מה עם מענק חתימה בסך 4 מיליון שקל שהייתי צריך לקבל מזמן?" – הקשה מזרחי.

מזרחי הינו אחד מכמה שחקנים שהביעו את רצונם להיות מוצבים מייד ברשימת ההעברות. כך גם אדי סלימן, שהודיע אתמול בערב למנהל הקבוצה דדי ולפברג כי הוא איננו מתכוון להופיע לאימון מחרתיים. „באתי היום ל„בלומפילד" בלי שום חשק לשחק, גם בגלל שראיתי את המורל הנמוך של כל חברי וגם בגלל שברור לי שהקבוצה נמצאת במצב קטסטרופלי מבחינת ניהול", אמר סלימן.

המאמן „מוצי" ליאון, שספג קריאות גנאי מקומץ אוהדי הקבוצה לאחר ההפסד להפועל ת"א, הודה אמש כי האווירה בקבוצה גרועה והמצב עגום. „אין למכבי יפו לא אבא ולא אמא. זו אגודה יתומה. במקום שהשחקנים יתרכזו כל השבוע באימונים, כדי להשיג תוצאות בשבת, הם כל הזמן ממורמרים. אם לא תהיה התארגנות שתביא להכנסת כוחות חדשים להנהלה, עדיף שיסגרו את מכבי יפו" – אמר ליאון.

מרבית היודעים מפנים לעבר נשיא המועדון, יצחק אסא, שהוא הדמות המרכזית היחידה האמורה לתפקד בהנהלה היפואית, לאחר התפטרותם לפני שבועות אחדים של יוסי ברכה וניקי פרימו. „ימים אחדים אני מחפש את אסא, אבל כל פעם שאני מתקשר אליו אומרו לי במשרדו שהוא איננו" – הלין מנהל הקבוצה. „אסא, אני לא רואה אותו בכלל" – הוסיף ליאון באירוניה.

את תגובתו של אסא לא ניתן להשיג אמש.

(אלכס פרלסמן)

חתול שחור בין שנהר – אלון נתן

„קצר" חמור חל בעת האחרונה בין קשרה המחונן של מכבי ת"א, אלון נתן, לבין המאמן שמעון שנהר. נתן, שהחלים מפציעתו שעבר באפו, הפסיק להופיע בשבוע שעבר לאימוני הקבוצה, מכיוון שהוא חש כי המאמן איננו נותן לו אשראי, ומעדיף שחקנים אחרים על פניו. אתמול הוא לא נכלל בסגל השחקנים למשחק נגד חיפה. נראה כי אם ההדורים בין השנים לא יושרו יבקש הכדורגלן הצעיר להציב אותו ברשימת ההעברות.

ה„נקמה": מכבי ת"א מכרה 200 כרטיסים

רבים מאוהדי מכבי ת"א „הצביעו אתמול ברגליהם", והחרימו במתכוון את משחקה הביתי של קבוצתם נגד הפועל חיפה, באיצטדיון ר"ג, בגלל שהוא הועתק לשעה 6 בערב. היו בעלי מנויים שנשארו בבית, ולדברי „איש הכספים" של מכבי, אמנון סידי, „מכרנו היום פחות ממאתיים כרטיסים".

אלה שנשארו בבתיהם – הרוויחו.

סן ז'רמן עשויה לבחון את רן

מכבי חיפה שתצא כפי הנראה, בחודש ינואר הקרוב למשחק ידידות מול מוליכת הליגה הצרפתית „פריס סאן ג'רמן" על פי הזמנה של הצרפתים, שהגיעה בסוף השבוע שעבר למשרדי האגודה החיפנית, עשויה במהלך הביקור הקצר לאבד את שוערה, אבי רן.

אחד מראשי המועדון הצרפתי, שהוא יהודי אמר, כי קבוצתו מעוניינת לעמוד על יכולתו של רן ואם זה יענה לציפיות, תיבדק אפשרות לצרפו למועדון לקראת העונה הבאה. נודע כי הצרפתים כבר ראו את השוער רן בפעולה במהלך הקיץ האחרון עת שהתה האלופה באירופה.

כבר היום או מחר ימסור לחיפנים תאריך המשחק בצרפת. החיפנים כבר הודיעו לצרפתים שיענו להצעה בחיוב למרות שאין פגרה במשחקי הליגה. „נגיע לצרפת בתחילת השבוע ונחזור בסופו מבלי שהדבר יפגע במשחקים בארץ" – אמרו החיפנים. שיזמינו את הצרפתים למשחק גומלין בחודש אפריל בשנה הבאה. ההזמנה תימסר לצרפתים כשתגיע מכבי חיפה לפריס.

אם משחק הידידות עם פ.ס. קלן, שאמור לחנוך את האיצטדיון המחודש בחיפה לא ייצא לפועל, הפריסאים הם שיחנכו במשחק נגד מכבי חיפה.

(יונתן הללי)

שווייצר מחכה למכבי חיפה

דוד שווייצר, מאמן הפועל תל־אביב, היה נרגש אתמול, בתום משחק קבוצתו מול מכבי יפו. המאמן הוותיק היה מרוצה מתניכיו ולא חסך בשבחים, אולי לעצמו, על אופיה המתגבש של קבוצתו.

„אנו נאבק על האליפות" אמר שווייצר. „אני מקווה שנוכל להחזיק את הפער הנוכחי בצמרת עד למפגש בינינו לבין מכבי חיפה, ואז אולי לעבור אותם."

(חיים גרינפלד)

קוזניצקי: שלישיה מרה

מכירים את „מנוחת השוער" אחרי הספיגה. לביא קוזניצקי ראה כבר תצלומים קודמים של שוערים במצבים כאלה. עכשיו הוא בתור...
צילום: הנס אנגלמן

בני־יהודה במו"מ להעתקת הביתיות ל„בלומפילד"

קבוצת בני־יהודה מבקשת להעתיק את משחקיה הביתיים לאיצטדיון "בלומפילד" כדי לזכות בהכנסה כספית גדולה יותר. אך מאמנה יצחק שניאור אינו שש להעתקת הביתיות. לדעתו, המגרש בשכונת התקווה עדיף מבחינה מקצועית.

והאילו כדי לחזק את דעתו של שניאור בא נצחון הבכורה אתמול בשכונת התקווה על נתניה (1–0). שניאור הודה אמש:"אני מתנגד בהדצי פה, אבל ראשי הקבוצה אומרים שיכולה להיות הכנסה גדולה יותר וטוענים שזה יכול להעמיד אותם על הרגליים מבחינה כלכלית".

המגעים עם הפועל ת"א על הופעה משותפת ב"בלומפילד" החלו עוד בשבוע שעבר, לפני הנצחון אתמול. היום תתקיים ישיבה נוספת בין שני הצדדים. שבה ינסו להגיע לגישור בשני סעיפים שיש פער ביניהם.

"מכבי נתניה יצאו בשן ועין. הם היו צריכים לקבל עוד שניים. התוצאה לא משקפת את מהלך המשחק" – אמר אמש יצחק שניאור, שהנצחון המינימלי על מכבי נתניה (1–0), דומה שאינו מספק אותו.

هكذا من الأصل

כדורסל

האנגלים דיברו על נצחון בהפרש של 15 נקודות, לפחות ולאחר שהפסידו (87–77), לא הציגו אפילו שאלה אחת למאמן ישראל

שרף: יש מקום להתגאות בנבחרת; כל השחקנים היו "סופר־בסדר"

נבחרת השבוע

מאת משה לרר

מצא חן בעיני הסיכום של המאמן צבי שרף, כפי שהובא ביום ו' ב"מעריב" בידי כתבנו בלונדון, מאיר בלייך. "היה שילוב לא רע בין כל המרכיבים. הנסיון הד משחק האחראי מילאו תפקיד מכריע. עובדה: היו רק ארבעה איבודי־כדור; איש לא יצא בחמש עבירות; הישגנו את כל הסלים כשנזקקנו להם". זה החלק, אופייני מאוד למאמן הצעיר שאינו מרבה לצאת מגידרו. אפילו נצחון־חוץ, כזה המקרב את נבחרתו לבית הגמר של אליפות העולם, זוכה מפיו לציון "היה שילוב לא רע"...

אין ספק שנבחרת הכדורסל היא "נבחרת השבוע" שלי, ולא רק שלי. לא הייתי מתרגש אילו נוצחה בשני משחקי הידידות שקיימה באתונה. אפשר היה לייחס זאת לאווירה הרווסה ביוון ולקשיי ההתאקלמות של לאבן מרסר. אבל לא. הסיור הקצר הסתיים ב־3־0. "כוח צביקה" הפך ל"צוות לעניין" בימים ב' וג' באתונה, כמו גם ביום חמישי בלונדון. אימון של חצות ב"ומבלי" ערב המשחק, לא סחט בעקבותיו צירוצים ברבר עייפות וכו'. דומה שלא יהיה צורך להקים "ועדת בדיקה"...

הכל טוב ויפה, אך אין זה סוף פסוק. הנבחרת (בלי מרסר), זו ש"פישלה" במאי השנה באליפות אירופה בגרמניה וירדה למשחקי המבחן בדרגה ב', חייבת לנו את השיבה לדרג א'. כמו גם את ההשתתפות בגמר אליפות העולם בספרד. צ'כיה תהיה האחרונה להתמודד אתנו. כאן בבית, בפברואר. על זכות ההופעה בגמר אליפות העולם. נבחרות דרג ב' באירופה יזכו לנו במועד מאוחר יותר.

נצחונות השבוע שעבר היו רק שלב בדרך הנכונה.

מאת ברוריה ביגמן

"אינני שיכור מהנצחון על האנגלים ואינני רוצה לצאת מגדרי. אני רק יכול לומר שלכדורסל הישראלי יש במה להתגאות. האנגלים דיברו על נצחון שלהם בהפרש של 15 נקודות לפחות. הם התייחסו למשחק כאילו היה הכי חשוב בעולם, ואילו אצלנו בארץ המעיטו בערכו", אמר צבי שרף מאמן נבחרת הכדורסל בשובו בר שלשום מלונדון לאחר נצחון ישראל על אנגליה 87–77, בקדם אליפות העולם.

על המשחק המכריע עם צ'כיה, בפברואר, אומר שרף שהסיפור יהיה שונה: "צ'כיה היא סגנית אלופת אירופה ואסור לחשוב שכבר ניצחנו אותה. עוד לפני שעלינו למגרש." שרף החמיא לשחקניו: "הם היו סופר־בסדר, התעלו, גלדמו בצורה יוצאת מהכלל."

על השתלבותו של לאבן מרסר בנבחרת אמר המאמן: "לאבן הוא חיזוק מצוין. גם הוא הופתע מקליטתו המהירה. מקצועית והברתית".

לאחר המשחק בלונדון, במסיבת עיתונאים, אמר המאמן האנגלי ביל בזוויק ש"ההפסד בהפרש 10 נקודות נחשב להישג גדול לנבחרתו. אלי – סיפר שרף – לא היפנו אפילו שאלה אחת. קמתי ועזבתי את המסיבה".

המטוס הגיע מחארטום

★ מבצע ההלאות מאתונה ללונדון ייחרט עמוק בזכרון השחקנים. הם הגיעו ביום ד' בבוקר לנמל התעופה של אתונה כשהתברר שמגדל הפיקוח של חברת "אולימפיק" מושבת. היוונים אמרו לראשי המשלחת: "תבואו מחר". ראשי המשלחת שהיו בקשר מתמיד עם שגרירות ישראל באתונה ואיגוד הכדורסל, הצליחו להדליף את כרטיסי הטיסה ל"סוויסאייר". למטוס הראשון מאתונה לציריך, לא ניתן לישראלים היתר לעלות, כיוון שהגיעה מחארטום. בטיסה מאוחרת יותר. היו מקומות פנויים רק במחלקת עסקים. ההפרש במחיר היה כ־3000 דולר ולמנהלי המשלחת לא היה כסף מזומן. הם ביקשו התחייבות של שגרירות ישראל, ונענו בסירוב. רק לאחר סידרת שיחות טלפון בין השגרירות ואיגוד הכדורסל ומשהובטח ע"י האיגוד להעביר את הכסף למחרת. נאותו אנשי השגרירות לחתום על ההתחייבות. מיד לאחר שנחתה הנבחרת בלונדון (2 אחרי חצות בישראל), יצאו הכדורסלנים לאימון, באולם של חיל האויר הבריטי. עם פארקט וסלים מעץ.

★ בנמל התעופה באתונה הסתובבו, לדברי השחקנים, "טיפוסים מפחידים" והשמירה על הנבחרת היתה הדוקה. כמה מהכדורסלנים אף שוחחו עם נוסעים מלוב. כאשר יצאו הכדורסלנים לעיר. כדי לארכול סופלאקי. פגשו במסעדה מלצר מצרי. דיברו אתו על השלום ולימדו אותו מספר מילים בעברית.

לאבן לא קיטר

★ לאבן מרסר היה משכמו ומעלה. "הוא מצא חן בעיני כולם, סיפר דורון ג'מצ'י. "לא השמיע מילת קיטור. לאחר שנוגנו ההימנים בטקס הצגת השחקנים אמרתי לו: 'ראה כמה יהודים וישראלים מחזיקים לנו אצבעות'. הוא השיב: 'ממש מפליא. בוא נשחק בשבילם'. ניכר שהדברים נאמרו מהלב". ג'מצ'י שקלע במשחק 34 נקודות, אמר: "בתתי משחק טוב. מלבד הנקודות שקלעתי ביצעתי כביסות טובות לסל, חספתי כדורים בהגנה ומסרתי לסלים. הנצחון הוא הישג גדול. עכשיו עלינו לנצח בהפרש נקודה אחת את הצ'כים, כדי לשחק בקיץ באליפות העולם בספרד."

★ מטפח הנבחרת משה אורנר לא חסך מאמצים גם בלילה בכדי להעמיד שחקנים על רגליהם. מטופליו היו: מוטי ארואסטי ולאבן מרסר (כאבי גב).

חוברת צבעונית על הפועל חולון

חוברת צבעונית על קבוצת הכדורסל של הפועל חולון, מצורפת לגליון זה של "מעריב". בחוברת, פרטים על שחקני חולון, פוסטר וגם סיפור תולדות המועדון. החוברת – בחסות "חסם".

שני כוכבי בנקו רומא שיופיעו ביום רביעי בת"א. ברוס פלאוארס (קולע) ובמסגרת: ליאו ראוטינס.

מרכז הפועל: חמצן לר"ג

נפוליאון גרוסמן, יוקבר לועדת משמעת פנימית בבית"ר ת"א לאחר שהתפרץ כלפי חברי ההנהלה כשנודע לו שנקנס ב־300 דולר על איחורים. שלשום נפרץ מועדון בית"ר וכל הציוד שערכו 8000 דולאר, נגנב.

★ פעילות אליצור אופקים (ליגה ג') הופסקה והיא נקנסה ב־300 אלף שקל, אחר שאוהדיה שליוו למקום הרץ בקיבוץ הצרים, חיבלו שם ברכוש וגם הטילו אבנים בשופט. גדייבנה (נוער), שמשחקת בחצר של ישיבת "אחוזת יעקב". נענשה ב־4 משחקי רדיוס אחר שקהל שצפה במשחקה עם גדרות פגע ברכב השופטים ועל מכונית אחר מהם נהרסו המלים "שופט כאניאק".

★ שלושה מועמדים לאבן את נבחרת הקארטים: משה ויינקרנץ, יוסי הררי ואמיר טמר.

★ הפועל ר"ג חידשה ביום ו' את אימוניה בהשתתפות 5 שחקנים: יוסי קאטי, אורי בראורי, קית בנס, ריקי סאונסטל והצעיר דני דדוש. קארל מקפייס אמור היה להגיע אמש. לשחקנים הובטח שיקבלו היום את שכרם. מרכז הפועל יסייע ב־10 אלפים דולר ושאול סוויד מזכיר מועצת פועלי ר"ג הבטיח 15 אלף דולר. סאונסטל ביקל לפני שעה שובו לארה"ב לאחר שקיבל חלק מכספו. מקורבים לקבוצה יוחסים גשף התרמה בסיוע ראש העיר אודי עמית.

השבוע בכדורסל

★ הערב בארצית. צפון: מוצקין – עין חרוד, גבת – תרדה, כרמיאל – כנרת, הר־הכרמל – גן שמואל, נהריה – מעלות חיים, איתן/גבת – נתניה. דרום: ראשל"צ – גבעתיים, בית"ר ים – מכבי חולון, נוה דוד – ג.ברנר, מכבי ים – אשקלון, דרום – שער הנגב.

★ מחר. ברבע הגמר הגביע: אליצור נתניה – מכבי ת"א, הפועל חיפה – הפועל ר"ג, הפועל ים – הפועל ת"א, חולון – מכבי חיפה.

★ ביום ד': הפועל ת"א – באנקו רומא (רבע גמר קוראץ'), 6 אוסיסקין, ציבונה זאגרב – מכבי ת"א (בית הגמר. אלופות).

★ ביום ה'. בגביע האלופות: ז'אלגירים – סימאק, ריאל מדריד – ליטור.

הילי פרש מהפועל ת"א

הילי זמורה (בתצלום), 21, 1.93 שחקן העתודה שנחשב לכשרוני עולה, פרש מהפועל ת"א. "בשבילי. אינני רוצה לשמוע מהפועל ת"א. ניתקתי עצמי לחלוטין מהקבוצה. הרגשתי שאני מבזבז בה את זמני". הכריז הילי, שקיווה כי יקבל צ'אנס למרות 4 האמריקנים שבקבוצה, אלא שהתבדה. עתה הוא מתאמן לקראת אפשרות שישחק בעונה הבאה בקולג' אמריקני.

קודם אליצור נתניה ואח"כ אלופת אירופה

השבוע מתחיל "פסטיבל החורף" בכדורסל

לדורון ג'מצ'י, מוטי ארואסטי, מיקי ברקוביץ', הארווי לאסוף ולמאמנם צבי שרף, לא היה זמן לנוח והם התייצבו אתמול לאימון מכבי ת"א. שאמורה לצאת מחרתיים ליוגוסלאוויה למשחקה הראשון בבית הגמר בגביע אירופה עם אלופת היבשת, ציבונה זאגרב. "עתה עלי לחשוב על גיבוש מכבי ת"א", אמר שרף. עוזרו, משה ויינקרנץ שנשאר בארץ כדי לעבוד עם מכבי, ציין, כי הוא מקווה שחוסר העבודה שבשבועיים האחרונים לא התאמנה הקבוצה בהרכב מלא – לא יפגע משחקה מחר (8.30) יד אליהו) ברבע גמר הגביע עם אליצור נתניה. לי ג'ונסון הפצוע בידו, עשוי להתחיל השבוע באימונים כשר.

★ פיני גרשון מאמן הפועל ת"א, צפה אמש במשחק הליגה הארצית בין אליצור ת"א להפועל ירושלים, יריבתו מחר ברבע גמר הגביע (ירושלים, 8). אברהם פלדה מנהל מחלקת הכדורסל של הפועל ת"א הביא מרומא שתי קלטות וידיאו ממשחקיה של "באנקו" יריבתה הראשונה של הפועל ת"א ברבע גמר קוראץ'. האיטלקים יגיעו ביום ג'. המשחק עמם ביום ד' (6, "אוסישקין"). הקלטות הן מהפסדי הליגה שלה לסימאק מילאנו ורג'יו אמיליה.

★ ב"באנקו" רומא, משחק הקנדי ליאו ראוטינס (25, 2.04 מ'). לפני שנתיים ב"פילדלפיה 76" בה הופיע בסכ"ה ב־28 משחקים, 196 דקות והשיג ממוצע של 1.7 נקודות למשחק. בעונה שעבר שיחק 4 משחקים בלבד ב"אטלנטה האוקס" – 12 דקות, 0 נקודות, 12 ריבאונדים ו־3 אסיסטים. ראוטינס משחק ברומא לצידו של ה"קליף" ברוס פלאוורס, והבינ"ל האיטלקים סולפריני, ג'יארדי ופולוזלו הבורה.

★ מייק לארגי, "קפטן" הפועל ת"א נפרד מאופניו ששימשו אותו שנתיים מפני שקיבל מתנה... מכונית אוטוביאנקי. ארגומו, אותה רכש למענו "אבי המאמץ", גביקה לזקי. לארגי נושא רק בהוצאות הביטוח והדלק.

★ בנתניה גוברת התכונה לקראת המשחק מחר עם מכבי ת"א. כמעט כל 2000 הכרטיסים שהועמדו לנתניה נמכרו. בקרב האוהדים מסתמנת מגמה לצאת בנסיעה מאורגנת בשפה אוטובוסים. הקבוצה קיימה השבוע משחקי אימון עם הפועל ת"א והפועל חיפה. תשומת לב מיוחדת ניתנה להגנה הפסיכולוגית.

אנגליה

מנצ'סטר־יונייטד ממשיכה לספק נקודות לירידותיה – אתמול 1–1, בבית עם ווטפורד

[illegible] 'צרות' לליברפול ב"אנפילד"

מאת י. פינקלסטון (לונדון)

מנצ'סטר יונייטד המשיכה בהידרדרותה ואתמול לא הצליחה לנצח בבית את ווטפורד. המשחק המאכזב נסתיים ב־1–1. ה"אדומים" הסובלים ממכת פציעות, הפגינו חוסר בטחון ואחד מכוכבי ההגנה שלהם, קוין מוראן, אף תוחלף אחר ההפסקה באלן בראזיל. מוראן יצא נרגז מהמגרש – ואולי משום כך הבקיע בראזיל את השער בדקה ה־67. דקה מהסיום הישוותה וואטפורד (קולי'ן ווסט).

ליברפול, יריבתה הלוהטת ביותר של היונייטד, נכשלה לראשונה במאמציה לנצח בבית – אתמול רק 1–1 עם צ'לסי במשחק שהוקדם. עקב חשש מ"צרות" מהקהל הלונדוני הידוע כחוליגאני. צ'לסי, באורח מפתיע שלטה בשדה. אך הסיום היה דראמטי: 4 דקות מהשריקה הנכשל איאן ראש ויאן מולבי הבקיע בבעיטת 11. כעבור 2 דקות בלבד הישווה פאט נווין לדמות צ'לסי, שהוכיחה כי יש מקום בטענתה לכתר.

נצחון דראמטי אחר השיגה האלופה אברטון. בסאותהמפטון 3–2, אחרי שהפכה פעמיים פיגור – לנצחון. המארחת הוליכה כבר אחרי 62 שניות משער של גלן קוקריל אך גארי לינקר הישווה (29, שערו ה־14 העונה). סטיב מוראן העלה את סאותהמפטון ליתרון שני, אך אדריאן הית הישווה וטרור סטיון קבע 3–2. ששה שחקנים הוזהרו בידי השופט. הנצחון איפשר לאברטון לסגור פער עם שפילד ונסדיי שנוצחה 2–1 בידי איפסוויץ'. שני שערים הבקיע לאיפסוויץ' מיץ' ד'אוורי יליד דרא"פ.

גם ללא מלך השערים של הליגה, פרנק מקאווני, הנמצא עם סקוטלנד במלבורן, מחצה ווסטהאם את ווסט־ברומיץ' 4–0 (השערים: טוני קוטי, שערו ה־10 העונה, רוברטסון –עצמי, אלן דוונשייר ונייל אור).

שאר התוצאות: ארסנל – ברמינגהאם 0–0, טוטנהאם – אסטון וילה 2–1, קובנטרי – ק.פ.ר. 2–0, ניוקאסל – לסטר 2–1, לוטון – מנצ'סטר סיטי 2–1. היום: נוטינגהאם – אוכספורד.

● בליגה השניה: ברנסלי – מילוואל 2–1, ברייטון – האל 3–1, צ'רלטון – קרלייל 3–0, פולהאם – אולדהאם 2–2, גרימסבי – בלקבורן 5–2, נוריץ' – לידס 2–0, מידלסבורו – שרוסברי 3–1, שפילד יונייטד – ק.פאלאס 0–0, סטוק – סנדרלנד 1–0, ווימבלדון – הדרספילד 2–1. הצמרת: פורטסמות 35, שפילד יונייטד וצ'ארלטון 34 כ"א, נוריץ' ווימבלדון 33 כ"א. ק.פאלאס 31.

הליגה האנגלית

(לאחר 19 מחזורים)

1. מנצ'סטר יונ.	11–36	43
2. ליברפול	18–42	41
3. ווסטהאם	19–35	38
4. צ'לסי	20–31	37
5. שפילד ונס.	27–29	35
6. אברטון	25–41	34
7. ארסנל	22–22	32
8. לוטון	23–33	30
9. ניוקאסל	28–27	29
10. ק.פ.ר.	24–20	27
11. נוטינגהאם (18)	29–29	26
12. טוטנהאם (18)	24–31	25
13. וואטפורד	34–34	23
14. קובנטרי	25–24	23
15. סאותהמפטון	28–23	21
16. אסטון וילה	27–24	19
17. מנצ'סטר סיטי	27–18	18
18. אוכספורד	38–28	18
19. לסטר (20)	38–25	18
20. ברמינגהאם (18)	25–11	17
21. איפסוויץ'	34–16	12
22. ווסט־ברומיץ'	47–14	7

גרמניה

ברמן – "אלופת החורף"

מאת ז. שפיגלר (גרמניה)

ורדר ברמן הוכתרה ביום ו' באלופת החורף בגרמניה כשהיכתה 6–0 את שטוטגרט מבצמרים של בורגסמילר, קרצוף והאודרנוליץ. 17 מ־22 אלופות גרמניה עד כה נטלו את הכתר כאשר היו "אלופת מחצית העונה". במו ברמן עתה סאלופה גם בעונת 65/64.

אבל את הנצחון הגדול של מחזור 17 סיפקה מנשנגלדבך כשגברה על בירן מינכן 4–2. שלושה ימים אחר שהכביעה את ריאל מדריד בגביע אופ"א. "זה היה המשך למשחק עם ריאל", הכריז מאמן הגלדבך, יופ הייקס. השערים: קרינגס (2), ראן ודרון (בבעיטה) לגלדבך לעומת שערים של רומניגה (בעיטת 11) ואוגנטלר (מ־25 מ') לבירן.

בשאר המשחקים: דורטמונד – האנובר 2–0, לבריקוזן – שאלקה 2–0 (השערים ואס 2), דיסלדורף – אורדינגן 1–1, קייזרסלאוטרן – סרבריקן 1–1. 5 משחקים לא נערכו עקב מזג האויר.

הצמרת הגרמנית (לאחר מחזור 17)

1. ברמן	27–50	25
2. מנשנגלדבך (16)	22–37	22
3. בירן	20–32	22
4. המבורג (16)	13–27	21

בעולם

עיראק – הנבחרת ה־23

תושבי בגדד חגגו ביום ו' ברחובות, בריקודים ובירויות אקדחים באויר, אחר שנבחרת עיראק זכתה בכרטיס למכסיקו '86 בנצחה את סוריה בטאיף, סעודיה 3–1 בגומלין (0–0 בראשון), של הפלייאוף לאזור האסיאני. עיראק היא הנבחרת ה־23 שעלתה למונדיאל. הנבחרת ה־24 תיקבע ביום ד' במלבורן שם תתמודד אוסטרליה עם סקוטלנד. לסקוטלנד יתרון 2–0 מהמשחק הראשון בינהן.

"הכנו לכם עוגות עם נרות ורשמנו אתכם לטיסה למכסיקו". שרו העיראקים המשולהבים. הניפו תצלומי ענק של נשיאם צאדאם חוסיין שבנו בן ה־21 הוא נשיא ההתאחדות העירקית בכדורגל וסגן נשיא הועד האולימפי של ארצו. מהלך המשחק שודר בטלויזיה בחכים תחנות עירקיות במקביל בחגיגת הידיות השתתפו גם תותחני הארטילריה נגד המטוסים בעיר. הסוריה במלחמה עם איראן. "מיליוני קליעים התעופפו באויר – כי בידי תושבי בגדד לפחות מיליון קלצ'ניקובים". דיווחה סוכנות א.פ. ילדים בבגדד הציעו לאחר מכן עוגות לכל עובר אורח. כחלק מהשמחה. זה היה הנצחון ה־8 ב־20 שנה על סוריה. נבחרת עירק מודרכת בידי ארבעה מאמנים ברזילים שכל אחד משתכר 25 אלף דולאר בחודש. תמיכת ממשלת בגדד בנבחרת היא רבע מיליון דולאר בחודש (לשחקנים).

במשחק עצמו הופקדה השמירה על האיצטדיון בידי יחידה סעודית נגד טירור בקסדות פלדה.

במלבורן המשיך מאמן אוסטרליה פרנק ארוק במלחמה הפסיכולוגית שלו, הפעם נגד סקוטלנד – ואסר על הנהלת האיצטדיון בו ייערך המשחק לגזום את הדשא, כדי להאט בכוונה את מהירות הסקוטים. "זה מעשה לא ספורטיבי", הגיב אלכס פרגוסון, מאמן סקוטלנד.

★ נ.ב.א.: פניקס – יוסטון 110–126 (וואלטר דייויס 39 ואגס 30 לפניקס), דטרויט – מילוואקי 111 – 102. בוסטון – ניו יורק ניקס 94–88 (בירד 31. נצחון 6 רצוף; יואינג 29 לניקס). ניו ג'רסי – אטלנטה 107–97, פילדלפיה – אינדיאנה 110–100 (מאלון 26 לפילדלפיה). דאלאס – סקרמנטו 133–111. סאן־אנטוניו – קליפרס 134–106. דנוור – יוטה 129–114 (אינגליש 32 לדנוור), פורטלנד – שיקאגו 122–107. לייקרס – סיאטל 108–107 (סל הנצחון של ג'אבאר 3 שניות מהסיום מ־3 מ'; 31 נקודות)